

Výroční zpráva

**Fakulty mezinárodních vztahů
Vysoké školy ekonomické v Praze**

za rok 2014



Praha, květen 2015

Obsah

ÚVOD	1
1. ORGANIZAČNÍ SCHÉMA	2
1.1. ORGANIZAČNÍ SCHÉMA FAKULTY MEZINÁRODNÍCH VZTAHŮ.....	2
1.2. KONTAKTY NA PŘEDSTAVITELE FAKULTY MEZINÁRODNÍCH VZTAHŮ VŠE V PRAZE.....	3
2. ORGÁNY FAKULTY	5
2.1. VEDENÍ	5
2.2. VĚDECKÁ RADA	5
2.3. AKADEMICKÝ SENÁT	5
3. STUDIJNÍ A PEDAGOGICKÁ ČINNOST.....	6
3.1. STUDIJNÍ PROGRAMY	6
3.2. PROGRAMY CELOŽIVOTNÍHO VZDĚLÁVÁNÍ	7
3.3. ZÁJEM O STUDIUM, PŘIJÍMACÍ ŘÍZENÍ A JEHO VÝSLEDKY	7
3.3.1. <i>Bakalářské a pětileté magisterské studijní programy</i>	7
3.3.2. <i>Přijímací řízení do bakalářských a navazujících magisterských studijních programů</i>	9
3.3.3. <i>Doktorské studijní programy</i>	9
3.4. POČTY STUDENTŮ V JEDNOTLIVÝCH PROGRAMECH	10
3.4.1. <i>Bakalářské a magisterské studijní programy</i>	10
3.4.2. <i>Doktorské studijní programy</i>	11
3.5. POČTY ZAHRANIČNÍCH STUDENTŮ	12
3.5.1. <i>Bakalářské a magisterské studijní programy</i>	12
3.5.2. <i>Doktorské studijní programy</i>	13
3.6. POČTY ABSOLVENTŮ	13
3.6.1. <i>Bakalářské a magisterské studijní programy</i>	13
3.6.2. <i>Doktorské studijní programy</i>	14
3.7. INOVACE USKUTEČŇOVANÝCH STUDIJNÍCH PROGRAMŮ A UPLATNĚNÍ NOVÝCH FOREM STUDIA	14
3.8. NOVÉ STUDIJNÍ PROGRAMY	15
3.9. STUDIJNÍ NEÚSPĚŠNOST	15
3.9.1. <i>Bakalářské a magisterské studijní programy</i>	15
3.9.2. <i>Doktorské studijní programy</i>	15
3.10. MOŽNOST STUDIA HANDICAPOVANÝCH UHAZEČŮ	16
3.11. POSKYTOVANÁ STIPENDIA	16
4. INFORMAČNÍ A KOMUNIKAČNÍ TECHNOLOGIE	18
5. VĚDA A VÝZKUM.....	20
5.1. ZAMĚŘENÍ VÝZKUMU A JEHO ORGANIZAČNÍ ZABEZPEČENÍ	20
5.2. VÝZNAMNÉ VĚDECKÉ PROJEKTY	22
5.3. VYUŽITÍ INSTITUCIONÁLNÍ PODPORY NA DLOUHODOBÝ KONCEPČNÍ ROZVOJ VĚDY A VÝZKUMU NA FMV.....	24
5.3.1. <i>Fakultní výzkumné týmy a podpůrné činnosti v oblasti vědy a výzkumu</i>	24
5.3.2. <i>Aktivity vytvářející předpoklad pro posílení vědy a výzkumu v budoucím období</i>	26

5.3.3.	<i>Stimulační systém odměn za výsledky dosažené ve vědecké a výzkumné práci</i>	28
5.3.4.	<i>Vyhodnocení plnění dílčích cílů</i>	28
5.4.	VYUŽITÍ ÚČELOVÉ PODPORY V RÁMCI SPECIFICKÉHO VÝZKUMU.....	30
5.5.	PUBLIKAČNÍ ČINNOST	34
5.6.	VÝSLEDKY UPLATNĚNÝCH MOTIVAČNÍCH NÁSTROJŮ VE PROSPĚCH POSÍLENÍ PUBLIKAČNÍ ČINNOSTI.....	37
5.6.1.	<i>Devátý ročník Soutěže Komerční banky o nejlepší doktorskou disertační práci</i>	37
5.6.2.	<i>Celoškolní soutěž „Cena VŠE za prestižní publikaci – knižní publikace a článek“</i>	37
5.6.3.	<i>Soutěž Excelentní studentské odborné práce</i>	37
5.6.4.	<i>Práce v edičních a redakčních radách odborných časopisů</i>	39
5.7.	VÝZNAMNÁ SPOLUPRÁCE VE VÝZKUMU A VÝVOJI SE SUBJEKTY V ČR.....	41
5.8.	MEZINÁRODNÍ SPOLUPRÁCE VE VÝZKUMU A VÝVOJI	42
5.9.	VÝZNAMNÉ VĚDECKÉ KONFERENCE A SEMINÁŘE (SPOLU)POŘÁDANÉ FMV VŠE.....	44
5.10.	ÚČAST UČITELŮ A STUDENTŮ FMV NA MEZINÁRODNÍCH VĚDECKÝCH KONFERENCÍCH A JINÝCH AKCÍCH	45
5.11.	KOLEKTIVNÍ A INDIVIDUÁLNÍ ČLENSTVÍ FMV V NEVLÁDNÍCH MEZINÁRODNÍCH ODBORNÝCH ORGANIZACÍCH VÝZKUMU A VÝVOJE A VE VĚDECKÝCH RADÁCH ZAHRAŇIČNÍCH ŠKOL.....	50
5.12.	OSTATNÍ	52
6.	AKADEMIČTÍ PRACOVNÍCI	53
7.	MEZINÁRODNÍ SPOLUPRÁCE VE VZDĚLÁVÁNÍ.....	55
8.	ZPRÁVY O ČINNOSTI KATEDER.....	57
8.1.	KATEDRA ANGLICKÉHO JAZYKA	57
8.2.	KATEDRA CESTOVNÍHO RUCHU	58
8.3.	KATEDRA MEZINÁRODNÍHO OBCHODU.....	59
8.4.	KATEDRA NĚMECKÉHO JAZYKA	60
8.5.	KATEDRA OBCHODNÍHO PODNIKÁNÍ A KOMERČNÍCH KOMUNIKACÍ.....	62
8.6.	KATEDRA PODNIKOVÉHO A EVROPSKÉHO PRÁVA.....	63
8.7.	KATEDRA POLITOLOGIE	64
8.8.	KATEDRA ROMÁNSKÝCH JAZYKŮ	65
8.9.	KATEDRA RUSKÉHO JAZYKA	66
8.10.	KATEDRA SVĚTOVÉ EKONOMIKY	68
8.11.	STŘEDISKO MEZINÁRODNÍCH STUDIÍ JANA MASARYKA	71
8.12.	CENTRUM EVROPSKÝCH STUDIÍ	72
8.13.	CENTRUM ASIJSKÝCH STUDIÍ.....	73
8.14.	FRANCOUZSKO-ČESKÝ INSTITUT ŘÍZENÍ.....	74
8.15.	INSTITUT PRO UDRŽITELNÉ PODNIKÁNÍ	74
	ZÁVĚR.....	76
	VÝROČNÍ ZPRÁVA O HOSPODAŘENÍ FAKULTY MEZINÁRODNÍCH VZTAHŮ VŠE V PRAZE ZA ROK 2014	77

Úvod

Rok 2014 se stal rokem potvrzení a další realizace předchozích plánů a projektů. V průběhu roku nedošlo k žádným podstatným změnám ve struktuře nabízených studijních programů; ve spolupráci s garanty oborů a fakultní Akreditační komisí pokračovaly práce na zkvalitňování obsahu studia, výstupů z učení a řízení kvality.

Prakticky celý rok se fakulta připravovala na reakreditaci stěžejního studijního oboru fakulty, oboru Mezinárodní obchod. Ve druhé polovině listopadu 2014 dorazil na FMV mezinárodní tým expertů, jemuž bylo nutno prokázat pozitivní změny, ke kterým za uplynulé 3 roky od udělení akreditace EPAS v únoru 2012 došlo. Znovu jsme se mohli přesvědčit, že rozhodnutí požádat o tuto akreditaci bylo důležité nejen z hlediska studentů a absolventů tohoto oboru, ale pro celou fakultu. Kromě prestižního ocenění pro FMV se obecné podmínky akreditace a požadavky vznesené komisí po první návštěvě staly po celou tříletou dobu platnosti akreditace spolehlivým vodítkem pro vedení fakulty ohledně směřování úsilí na podstatné záležitosti zvyšování kvality studia i pedagogického procesu. Každoroční zpráva, kterou jsme na EFMD posílali, nás nutila zabývat se zejména otázkou permanentního zvyšování řízení kvality ve všech oblastech, od pedagogiky, přes vědeckou a publikační činnost až k internacionalizaci a kvalifikačnímu růstu pracovníků fakulty.

Z dalších aktivit FMV v roce 2014, které zaslouží být uvedeny ve Výročné zprávě, je nutno jmenovat zapojení fakulty do mezinárodního šetření konkurenceschopnosti jednotlivých zemí, prováděného World Economic Forum (WEF) ze Ženevy. FMV se stala jedním ze tří partnerů WEF v České republice a na podzim upořádala mezinárodní konferenci ke konkurenceschopnosti. Konference by se v následujících letech měla stát každoroční událostí, pořádanou vždy k vyhlášení výsledků analýz WEF hodnotících jednotlivé státy.

V roce 2014 se FMV rovněž zapojila do projektu financovaného z Evropského sociálního fondu a prostředků Magistrátu hlavního města Prahy v rámci Operačního programu Praha – Adaptabilita (OPPA). Inovace studijního programu Mezinárodní ekonomické vztahy rozvojem teritoriálně a prakticky orientované specializace studentů zahrnuje systém praxí a stáží uznatelných do studia magisterských oborů a umožňuje tak realizovat takové metody výuky, které zvýší praktické dovednosti studentů a absolventů FMV.

Jsem přesvědčen, že i průběh roku 2014 na FMV potvrdil, že naše orientace na kvalitu v pedagogické i vědecké činnosti a další prohlubování internacionalizace studia je správná. Programové body, s nimiž vedení FMV nastupovalo na začátku roku 2012, se daří naplňovat. Za to patří dík všem pracovníkům FMV, kteří se zasloužili o zmiňovaný posun v kvalitě našeho konání. Pozitivní je rovněž dělná a přátelská atmosféra na fakultě, ale také velmi dobré vztahy FMV s vedením školy a ostatními fakultami VŠE.

doc. Ing. Štěpán Müller, CSc., MBA
děkan

1. Organizační schéma

1.1. Organizační schéma Fakulty mezinárodních vztahů

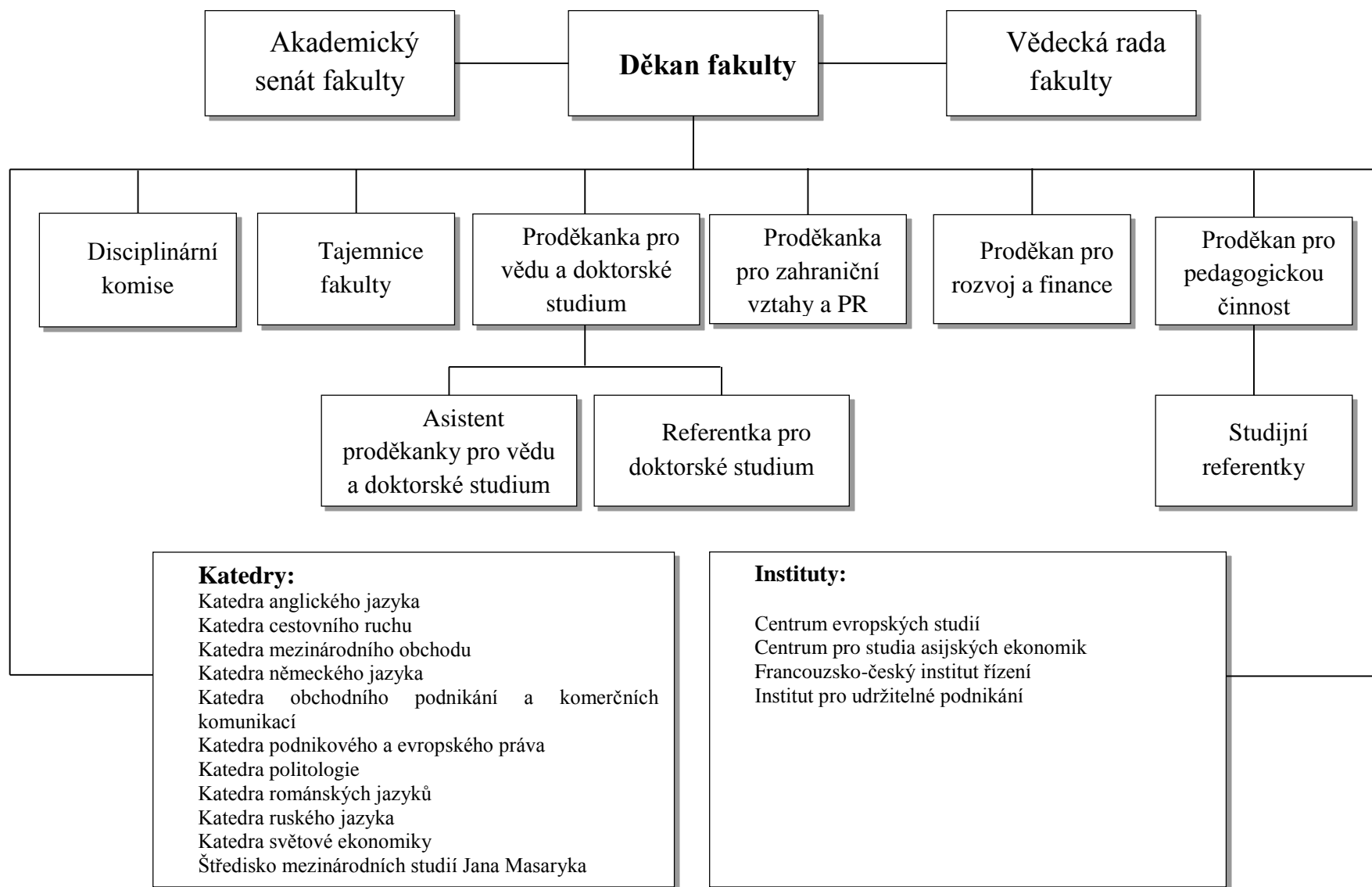

1.2. Kontakty na představitele Fakulty mezinárodních vztahů VŠE v Praze

Děkan	doc. Ing. Štěpán Müller, CSc., MBA	stepan.muller@vse.cz
Tajemnice fakulty	Ing. Ludmila Issová	issova@vse.cz
Sekretářka děkana	Monika Vydrová	vydrova@vse.cz
Proděkanka pro vědu a doktorské studium	doc. Ing. Martina Jiránková, Ph.D.	jirankov@vse.cz
Proděkanka pro zahraniční vztahy a PR	doc. Ing. Ludmila Šterbová, CSc.	sterbovl@vse.cz
Proděkan pro pedagogickou činnost	doc. Ing. Pavel Hnát, Ph.D.	hnatp@vse.cz
Proděkan pro rozvoj a finance	Mgr. Ing. Petr Štěpánek, Ph.D.	stepanek@vse.cz
Asistent proděkana pro vědu a doktorské studium	Ing. Radek Čajka, Ph.D.	radek.cajka@vse.cz
Referentka pro doktorské studium	Lenka Procházková	prochazl@vse.cz
Studijní referentka	Hana Tatoušková	hana.tatouskova@vse.cz
Studijní referentka	Jana Horáčková	jana.horackova@vse.cz
Studijní referentka	Markéta Samková	marketa.samkova@vse.cz
Studijní referentka	Bohumira Holečková	holb01@vse.cz
Studijní referentka pro zahraniční programy	Ing. Eva Grebe	eva.grebe@vse.cz
Studijní referentka pro zahraniční programy	Ing. Andrea Petránková	andrea.petrankova@vse.cz

Katedra	Vedoucí katedry / sekretariát	E-mail
Anglického jazyka (KAJ)	Mgr. Alena Češková	ceskova@vse.cz
	Jana Tábořská	taborska@vse.cz
Cestovního ruchu (KCR)	doc. Ing. Josef Abrhám, Ph.D.	abrham@vse.cz
	Veronika Burešová	tajcova@vse.cz
Mezinárodního obchodu (KMO)	Ing. Petr Král, Ph.D.	machkova@vse.cz
	Marcela Kalousková	kalouskm@vse.cz
Německého jazyka (KNJ)	PhDr. Jaroslav Březina, Ph.D.	brezina@vse.cz
	Helena Furišová	helena.furisova@vse.cz
Obchodního podnikání a komerčních komunikací (KOPKK)	prof. Ing. Dana Zadražilová, CSc.	zadrazil@vse.cz
	Iva Kaucká	kauckaiv@vse.cz
Politologie (KPOL)	doc. PhDr. Karel Müller, Ph.D.	dvorakv@vse.cz
	Renata Oktábec	oktabec@vse.cz
Podnikového a evropského práva (KPEP)	doc. JUDr. Zbyněk Švarc, Ph.D.	svarc@vse.cz
	Margita Kinclová	serakova@vse.cz
Románských jazyků (KROJ)	PhDr. Dominika Kovářová, Ph.D., MBA	dominika.kovarova@vse.cz
	Patricie Parschová	parschp@vse.cz

Ruského jazyka (KRUJ)	PhDr. Marie Horvátová	horvat@vse.cz
	Renata Oktábec	oktabec@vse.cz
Středisko mezinárodních studií Jana Masaryka (SMSJM)	doc. Ing. Mgr. Štěpánka Zemanová, Ph.D.	zemanova@vse.cz
	Karla Hůjová	hujovaka@vse.cz
Světové ekonomiky (KSE)	doc. Ing. Martina Jiránková, Ph.D.	jirankov@vse.cz
	Vladislava Čelková	vladislava.celkova@vse.cz

Instituty	Vedoucí / sekretariát	E-mail
Centrum evropských studií (CES)	Mgr. Jarolím Antal, Ph.D. (ředitel)	jarolim.antal@vse.cz
Centrum pro studia asijských ekonomik (CAS)	doc. Ing. Jan Sýkora, M.A., Ph.D. (ředitel)	jan.sykora@vse.cz
Francouzsko-český institut řízení (IFTG)	prof. Ing. Hana Machková, CSc. (ředitelka)	machkova@vse.cz
	Mgr. Vladka Karetová	karetovv@vse.cz
Institut pro udržitelné podnikání (IUP)	doc. Ing. Petr Šauer, CSc. (ředitel)	sauer@vse.cz

2. Orgány fakulty

2.1. Vedení

doc. Ing. Štěpán Müller, CSc., MBA – děkan
doc. Ing. Pavel Hnát, Ph.D. – statutární zástupce děkana, proděkan pro pedagogickou činnost
doc. Ing. Martina Jiránková, Ph.D. – proděkanka pro vědu a doktorské studium
doc. Ing. Ludmila Štěrbová, CSc. – proděkanka pro zahraniční vztahy a PR
Mgr. Ing. Petr Štěpánek, Ph.D. – proděkan pro rozvoj a finance
Ing. Ludmila Isoová – tajemnice fakulty

2.2. Vědecká rada

Interní členové

prof. JUDr. Martin Boháček, CSc.
doc. Ing. Eva Černohlávková, CSc.
doc. Ing. František Drozen, CSc.
prof. PhDr. Vladimíra Dvořáková, CSc.
doc. PhDr. Vlasta Hlavičková, CSc.
doc. Ing. Jarmila Indrová, CSc.
prof. Ing. Vladimír Jeníček, DrSc.
doc. Ing. Martina Jiránková, Ph.D.
prof. Ing. Jiří Jindra, CSc.
prof. PhDr. Zuzana Lehmannová, CSc.
prof. Ing. Hana Machková, CSc.
doc. Ing. Štěpán Müller, CSc., MBA
doc. Ing. Václav Petříček, CSc.
doc. Ing. Stanislav Šaroch, Ph.D.
doc. JUDr. Zbyněk Švarc, Ph.D.
doc. Ing. Josef Taušer, Ph.D.
prof. Ing. Dana Zadražilová, CSc.

Externí členové

prof. Ing. Peter Baláž, CSc.
prof. Ing. Eva Cihelková, CSc.
prof. JUDr. Stanislava Černá, CSc.
prof. Ing. Ferdinand Daňo, CSc.
Mgr. Karel Janeček, MBA., Ph.D.
JUDr. Věra Jeřábková, CSc.
doc. RNDr. Václav Kašpar, CSc.
prof. Ing. Václav Kubišta, CSc.
prof. Ing. Ludmila Lipková, CSc.
Ing. Jiří Maceška
prof. PhDr. Blanka Řichová, CSc.
Ing. Michal Ševera, CSc.
prof. Ing. Ivana Tichá, PhD.
prof. PhDr. František Varadzin, CSc.
Ing. Petr Zahradník, MSc.
doc. Ing. Štefan Žák, Ph.D.

2.3. Akademický senát

Kurie akademických pracovníků

Mgr. Alena Češková (KAJ)
- *předsedkyně*
Ing. Radek Čajka, Ph.D. (KMO)
- *místopředseda*
PhDr. Jaroslav Březina, Ph.D. (KNJ)
Mgr. Halka Čapková Ph.D. (KAJ)
Ing. Zbyněk Dubský, Ph.D. (SMSJM)
PhDr. Lenka Kalousková, Ph.D. (KNJ)
doc. Ing. Tomáš Kubálek, CSc. (KOP KK)
PhDr. Zuzana Míšková (KAJ)
PhDr. Eva Nováková (KNJ)
PhDr. Jana Poláková (KAJ)
PhDr. Zdena Pošvicová (KAJ)
prof. Ing. Dana Zadražilová, CSc. (KOP KK)

Studentská kurie

Martin Vokálek
- *místopředseda*
Jan Švec
- *tajemník*
Bc. Jindřich Henzl
Bc. Veronika Kadlecová
Bc. Jan Kotík
Bc. Michaela Listová

3. Studijní a pedagogická činnost

3.1. Studijní programy

Fakulta měla v roce 2014 akreditovány následující studijní programy a obory:

- **bakalářský studijní program *Mezinárodní ekonomické vztahy se studijními obory***
 - Cestovní ruch a regionální rozvoj
 - International Business
 - Manažer obchodu
 - Mezinárodní obchod
 - Mezinárodní studia – diplomacie
 - Podnikání a právo
- **bakalářský studijní program *Politologie* se studijním oborem**
 - Politologie
- **navazující magisterský studijní program *Mezinárodní ekonomické vztahy se studijními obory***
 - Cestovní ruch
 - Evropská integrace
 - International and Diplomatic Studies
 - Mezinárodní obchod
 - Mezinárodní politika a diplomacie
 - Podnikání a právo
- **navazující magisterský studijní program *Politologie* se studijním oborem**
 - Politologie
- **navazující magisterský studijní program *Economics of Globalisation and European Integration* (program bez oboru)**
- **navazující magisterský studijní program *Economics of International Trade and European Integration* (program bez oboru)**
- **magisterský studijní program *Mezinárodní ekonomické vztahy se studijními obory***
 - Mezinárodní a evropská studia – diplomacie
 - Mezinárodní obchod (do 31. října 2014)
 - Podnikání a právo
- **doktorský studijní program *Mezinárodní ekonomické vztahy se studijními obory***
 - Evropská studia
 - Mezinárodní obchod
 - Mezinárodní politické vztahy
 - Obchodní a mezinárodní hospodářské právo
- **doktorský studijní program *Politologie* se studijním oborem**
 - Politologie

Výuka v bakalářských a magisterských programech probíhala v prezenční formě studia s výjimkou bakalářského oboru Manažer obchodu, který je akreditován v kombinované formě studia, výuka v doktorských programech byla uskutečňována v prezenční a kombinované (distanční) formě studia. Bakalářský studijní obor Politologie nebyl v roce 2014 otevřen pro nedostatek uchazečů a nebyl obsažen ani v podmínkách přijímacího řízení na akademický rok 2015/2016.

3.2. Programy celoživotního vzdělávání

V souladu s vnitřními předpisy VŠE uskutečňovala fakulta mimořádné studium upravené vyhláškou děkana. Toto studium spočívá v možnosti absolvovat vybrané akreditované předměty zařazené do jednotlivých studijních programů, v nichž existuje volná kapacita. Na programech celoživotního vzdělávání se dále významně podílely jazykové katedry, a to zejména uskutečňováním přípravných kurzů k přijímacím zkouškám.

Fakulta se dále podílela na výuce Univerzity třetího věku, a to nabídkou speciálních předmětů vytvořených pro tento program, zabezpečením přednášek v mezifakultně koncipovaných předmětech a zároveň zpřístupněním vybraných akreditovaných předmětů i pro posluchače této univerzity.

Další programy a kurzy celoživotního vzdělávání byly uskutečňovány v rámci doplňkové činnosti. Takto byly realizovány např. výuka češtiny Katedrou ruského jazyka (128 osob) nebo projekt komplexního vzdělávání zaměstnanců vybraných spotřebních družstev v měkkých a tvrdých dovednostech Katedrou obchodního podnikání a komerčních komunikací pro Svaz českých a moravských spotřebních družstev.

3.3. Zájem o studium, přijímací řízení a jeho výsledky

V roce 2014 Fakulta mezinárodních vztahů opět uskutečnila elektronické přijímací zkoušky přímo ve studijním systému ISIS, a to jak na bakalářské, tak navazující magisterské studium. Díky zavedení elektronického testování se zvýšila efektivita i komfort přijímacích zkoušek a vedení fakulty mohlo operativněji rozhodnout o bodových hranicích nutných k přijetí ke studiu. Na základě provedených analýz byly navrženy úpravy přijímacího řízení zejména na navazující magisterské studium, kde se přijímací zkoušky na akademický rok 2015/2016 budou skládat z jednoho cizího jazyka namísto dvou.

3.3.1. Bakalářské a pětileté magisterské studijní programy

Fakultě jako celku se daří udržovat vysoký zájem o studium, ačkoliv počet podaných přihlášek zejména na bakalářské studium klesá v souvislosti s populačním vývojem. Počet přijatých studentů na bakalářské studium oproti minulému roku opět poklesl, což souvisí jednak se snahou fakulty zvyšovat kvalitu studia a nesnižovat nároky na přijímané studenty, jednak s populačním vývojem v České republice. Stejně jako předešlý rok bylo přijato více než 60 studentů do kombinované formy studia. Podrobně viz následující tabulky.

Tab. 3.1: Přijímací řízení do pomaturitního studia pro akademický rok 2014/15

Obor	Předpokládaný počet přijatých	Počet přihlášených		Bodový limit pro přijetí	Počet přijatých		
		Celkem	% k předpokládanému počtu přijatých		Celkem	Muži	Ženy
IB	50	117	234	118	79	39	40
MN	60	149	248	1070	64	32	32
MO	400	1047	262	1585	445	150	295
MS	120	559	466	2105	148	36	112
PL	50	40	80	1805	–	–	–
PP	100	196	196	1575	76	15	61
RC	100	413	413	1570	115	15	100
FMV	880	2521	286		927	287	640

Tab. 3.2: Počet uchazečů v jednotlivých oborech pomaturitního studia v letech 1998 – 2014

Obor	1998	1999	2000	2001	2002	2003	2004	2005	2006	2007	2008	2009	2010	2011	2012	2013	2014	Obor
IB	×	×	×	×	×	×	×	×	×	×	×	×	×	×	×	99	117	IB
MN	×	×	×	×	×	×	×	×	×	×	×	×	×	91	119	123	149	MN
MO	2 005	1 313	1 336	1 305	1 334	1 915	1 910	1 975	1 861	1 647	1 836	1 541	1 448	1 512	1 404	1 238	1 047	MO
MS	×	976	966	1 032	911	842	423	541	524	603	535	657	681	688	568	633	559	MS
PL	×	×	×	×	×	×	×	×	40	63	71	88	79	62	55	49	40	PL
PP	477	270	296	261	237	189	173	242	258	242	212	217	214	226	218	219	196	PP
RC	×	×	×	×	×	×	403	564	566	518	405	467	431	451	405	357	413	RC
FMV	2 482	2 559	2 598	2 598	2 482	2 946	2 909	3 322	3 249	3 073	3 059	2 970	2 853	3 030	2 769	2 718	2 521	FMV
VŠE	13 178	12 074	10 738	11 363	11 241	12 935	12 452	17 650	16 703	17 952	17 969	16 400	16 504	16 413	15 195	13 623	11 601	VŠE

Relativně

Obor	1998	1999	2000	2001	2002	2003	2004	2005	2006	2007	2008	2009	2010	2011	2012	2013	2014	Obor
IB	×	×	×	×	×	×	×	×	×	×	×	×	×	×	×	100,00	118,18	IB
MN	×	×	×	×	×	×	×	×	×	×	×	×	×	100,00	130,77	135,16	163,74	MN
MO	100,00	65,49	66,63	65,09	66,53	95,51	95,26	98,50	92,82	82,14	91,57	76,86	72,22	75,41	70,02	61,75	52,22	MO
MS	×	100,00	98,98	105,74	93,34	86,27	43,34	55,43	53,69	61,78	54,82	67,32	69,77	70,49	58,20	64,86	57,27	MS
PL	×	×	×	×	×	×	×	×	100,00	157,50	177,50	220,00	197,50	155,00	137,50	122,50	100,00	PL
PP	100,00	56,60	62,05	54,72	49,69	39,62	36,27	50,73	54,09	50,73	44,44	45,49	44,86	47,38	45,70	45,91	41,09	PP
RC	×	×	×	×	×	×	100,00	139,95	140,45	128,54	100,50	115,88	106,95	111,91	100,50	88,59	102,48	RC
FMV	100,00	103,10	104,67	104,67	100,00	118,69	117,20	133,84	130,90	123,81	123,25	119,66	114,95	122,08	111,56	109,51	101,57	FMV
VŠE	100,00	91,62	81,48	86,23	85,30	98,16	94,49	133,94	126,75	136,23	136,36	124,45	125,24	124,55	115,31	103,38	88,03	VŠE

Vysvětlivky:

IB	International Business
MN	Manažer obchodu
MO	Mezinárodní obchod
MS	Mezinárodní a evropská studia – diplomacie
PP	Podnikání a právo
PL	Politologie
RC	Cestovní ruch a regionální rozvoj
FMV	Fakulta mezinárodních vztahů
VŠE	Vysoká škola ekonomická v Praze

3.3.2. Přijímací řízení do bakalářských a navazujících magisterských studijních programů

Počet přihlášek i přijatých oproti akademickému roku 2013/14 dále poklesl, což je dáno jak klesající prostupností z bakalářského stupně studia do navazujícího magisterského, tak nižšími počty absolventů bakalářského studia FMV. 81 nejlepších absolventů bakalářského studia FMV bylo na navazující magisterské studium přijato na základě prominutí přijímací zkoušky. Počty přijatých odpovídají snahám vedení fakulty o zvyšování kvality navazujícího magisterského studia také důsledným výběrem nejlepších uchazečů. Tabulka 2.3 uvádí přesná čísla.

Tab. 3.3: Přijímací řízení do navazujícího magisterského programu pro akademický rok 2014/15

Obor	Předpokládaný počet přijatých	Počet přihlášených		Přijato bez přijímacích zkoušek*	Počet přijatých		
		Celkem	% k předpokládanému počtu přijatých		Celkem	Muži	Ženy
CR	75	175	233	5	86	9	77
EI	40	18	45	3	8	3	5
EGEI	10	11	110	--	11	6	5
IDS	25	40	160	--	28	9	19
MO	350	468	134	60	346	113	233
MP	60	104	173	10	57	15	42
PL	60	41	68	2	28	2	26
PP	40	66	165	1	47	8	39
FMV	660	923	140	81	611	165	446

*) Pro akademický rok 2014/2015 byl k přijetí bez přijímacích zkoušek nutný (kromě dalších podmínek) studijní průměr ve výši maximálně 1,50.

Vysvětlivky:

CR	Cestovní ruch	MO	Mezinárodní obchod
EI	Evropská integrace	MP	Mezinárodní politika a diplomacie
EGEI	Economics of Globalization and European Integration	PL	Politologie
IDS	International and Diplomatic Studies	PP	Podnikání a právo
		FMV	Fakulta mezinárodních vztahů

3.3.3. Doktorské studijní programy

V akademickém roce 2014/15 bylo na Fakultu mezinárodních vztahů přijato do doktorského studia 27 studentů. Oproti předchozímu roku se počet přijatých snížil o 12. Nárůst v počtu přijatých studentů nastal u oboru Mezinárodní politické vztahy, u oborů Evropská studia a Obchodní a mezinárodní hospodářské právo došlo k poklesu v počtu přijatých studentů na polovinu. Ostatní obory zůstaly s počtem přijatých studentů na stejné úrovni (Mezinárodní obchod) či se počet snížil (Politologie).

Tab. 3.4: Výsledky přijímacího řízení na doktorské studium pro akademický rok 2014/15

Studijní obor	Počet přihlášených	Dostavilo se	Nevyhovělo požadavkům	Nenastoupili do studia	Přijatých celkem	Občanství ČR		Cizinci z toho			
						Prezenční	Distanční/ kombinov.	Prezenční		Distanční/ kombinov. nebo prezenční	
								Český program	Vládní stipendia	Český program	Samopl.
ES	6	6	2	-	4	3	1	-	-	-	-
ESE	-	-	-	-	-	-	-	-	-	-	-
MO	17	17	9	-	8	4	4	-	-	-	-
MOE	2	2	2	-	-	-	-	-	-	-	-
MP	5	5	1	-	4	3	1	-	-	-	-
MPE	1	1	-	-	1	-	-	-	-	-	1
MH	10	10	7	-	3	1	2	-	-	-	-
MHE	1	1	-	-	1	-	-	-	-	-	1
POL	6	6	-	-	6	3	3	-	-	-	-
POLE	-	-	-	-	-	-	-	-	-	-	-
Celkem	48	48	21	-	27	14	11	-	-	-	2

Vysvětlivky:

ES	Evropská studia	MH	Obchodní a mezinárodní hospodářské právo
ESE	European Studies	MHE	Commercial and International Economic Law
MO	Mezinárodní obchod	POL	Politologie
MOE	International Business	POLE	Political Science
MP	Mezinárodní politické vztahy		
MPE	International Political Relations		

3.4. Počty studentů v jednotlivých programech**3.4.1. Bakalářské a magisterské studijní programy**

Počet studentů v bakalářských a magisterských programech se na Fakultě mezinárodních vztahů ve srovnání s rokem 2013 dále snížil (o 327). Ve struktuře studentů prezenčního studia přítom proti roku 2013 dále mírně vzrostl podíl studentů magisterských programů.

Tab. 3.5: Počty studentů v roce 2014 – stav k 31. 10. 2014

Studijní program	Typ studia			Celkem
	Bakalářské	Magisterské	Navazující magisterské	
<i>Economics of International Trade and European Integration</i>			1	1
<i>Economics of Globalisation and European Integration</i>			22	22
<i>Mezinárodní ekonomické vztahy</i>	1995	9	1581	3585
Cestovní ruch			225	225
Cestovní ruch a regionální rozvoj	240			240
Evropská integrace			77	77
International and Diplomatic Studies			36	36
International Business	63			63
Manažer obchodu	153			153
Mezinárodní evropská studia – diplomacie		5		5
Mezinárodní obchod	1113		938	2051
Mezinárodní politika a diplomacie			155	155
Mezinárodní studia – diplomacie	386			386
Podnikání a právo	193	4	150	347
<i>Politologie</i>	53		87	140
Politologie	53		87	140
Fakulta mezinárodních vztahů	2048	9	1691	3748

3.4.2. Doktorské studijní programy

Celkový počet studentů doktorských programů se v akademickém roce 2014/15 ve srovnání s předchozím rokem snížil ze 166 na 154. Z pěti studijních oborů, z nichž si mohou studenti doktorského studia na fakultě vybírat, studuje nejvíce studentů v oboru Mezinárodní obchod.

Tab. 3.6: Počty studentů v jednotlivých oborech doktorského studia k 31. 12. 2014

Studijní obor	Počet doktorandů		Z toho		Celkem
	Prezenční forma studia	Kombinovaná forma studia	Samoplátcí	Vládní stipendisté	
ES	10	10	-	-	20
MO	11	40	2	-	51
MP	13	18	1	-	31
MH	7	20	1	-	27
POL	11	14	1	-	25
Celkem	52	102	5	-	154

Vysvětlivky:

ES Evropská studia

MO Mezinárodní obchod

MP Mezinárodní politické vztahy

MH Obchodní a mezinárodní hospodářské právo

POL Politologie

3.5. Počty zahraničních studentů

3.5.1. Bakalářské a magisterské studijní programy

Počty zahraničních studentů ukazuje následující tabulka. Jejich počet oproti roku 2013 vzrostl o 11 (v roce 2012 klesl o 115). V relativním vyjádření představují cizinci v roce 2014 21,3 % studentů bakalářských a magisterských programů FMV, což je více než v roce 2012 i 2013.

Tab. 3.7: Počty studentů cizího občanství v roce 2014 – stav k 31. 10. 2014

Studijní program Studijní obor	Typ studia			Celkem
	Bakalářské	Magisterské	Navazující magisterské	
<i>Economics of Globalisation and European Integration</i>			5	5
<i>Mezinárodní ekonomické vztahy</i>	498	2	279	779
Cestovní ruch			36	36
Cestovní ruch a reg. rozvoj	39			39
Evropská integrace			13	13
International and Diplomatic Studies			21	21
International Business	47			47
Manažer obchodu	10			10
Mezinárodní evropská studia – diplomacie		2		2
Mezinárodní obchod	295		166	461
Mezinárodní politika a diplomacie			34	34
Mezinárodní studia – diplomacie	73			73
Podnikání a právo	34		9	43
<i>Politologie</i>	8		7	15
Politologie	8		7	15
Fakulta mezinárodních vztahů	506	2	291	799

3.5.2. Doktorské studijní programy

V roce 2014 studovalo na FMV 22 cizinců ze 12 států (Afgánistán, Argentina, Bělorusko, Ghana, Mexiko, Moldávie, Německo, Rusko, Slovensko, Srbsko, Španělsko, Ukrajina). Žádný student nemá vládní stipendium.

Tab. 3.8: Počty zahr. studentů v jednotlivých oborech doktorského studia (k 31. 12. 2014)

Studijní obor	Prezenční	Kombinovaná	Z toho samoplátci	Z toho vládní stipendisté	Celkem
Evropská studia	1	4	-	-	5
Mezinárodní obchod (dříve Mezinárodní ekonomické vztahy)	-	4	2	-	4
Mezinárodní politické vztahy	2	1	1	-	3
Obchodní a mezinárodní hospodářské právo	-	6	1	-	6
Politologie	-	4	1	-	4
Celkem	3	19	5	-	22

3.6. Počty absolventů

3.6.1. Bakalářské a magisterské studijní programy

V roce 2014 studium na Fakultě mezinárodních vztahů úspěšně ukončilo celkem 643 studentů, kteří získali titul Bc. (bakalář) a 642 studentů, kteří získali titul Ing. (inženýr). Počet absolventů magisterského studia je tak v zásadě stejný jako počet absolventů studia bakalářského. Celkový počet absolventů klesl o 119, s tím, že počet absolventů bakalářských programů dále klesal (o 7,48 %) a počet absolventů magisterských programů klesl o 9,45 % po loňském růstu.

Tab. 3.9: Počty absolventů bakalářských a magisterských programů v roce 2014

Studijní obor	Bakalářské programy			Magisterské programy		
	2013	2014	Změna v %	2013	2014	Změna v %
Cestovní ruch				97	82	-15,46
Cestovní ruch a regionální rozvoj	84	80	-4,76			
Evropská integrace				15	19	26,67
Manažer obchodu	4	15	275,00			
Mezinárodní studia – diplomacie	74	72	-2,70			
Mezinárodní a evropská studia – diplomacie				4	4	0,00
Mezinárodní obchod	416	381	-8,41	434	378	-12,90
Mezinárodní politika a diplomacie				67	70	4,48
International and Diplomatic Studies				17	22	
Podnikání a právo	73	55	-24,66	45	34	-24,44
Politologie	44	40	-9,09	21	23	9,52
Economics of Globalization and European Integration				9	10	11,11
Fakulta mezinárodních vztahů	695	643	-7,48	709	642	-9,45

3.6.2. Doktorské studijní programy

V roce 2014 úspěšně ukončilo svá studia 12 doktorandů, v roce 2013 to bylo 18 studentů, v roce 2012 20 studentů, v roce 2011 11 studentů, v roce 2010 18 studentů, v roce 2009 19 studentů, v roce 2008 29 studentů, v roce 2007 20 studentů a v roce 2006 21 studentů. Počet absolventů se v roce 2014 oproti loňsku mírně snížil. Následující tabulka zachycuje jejich rozložení mezi obory.

Tab. 3.10: Počty absolventů doktorského studia v roce 2014

Obor	Absolventi
Evropská studia	5
Mezinárodní obchod	5
Mezinárodní politické vztahy	1
Obchodní a mezinárodní hospodářské právo	1
Politologie	-
Celkem	12

3.7. Inovace uskutečňovaných studijních programů a uplatnění nových forem studia

Od 1. dubna 2014 realizuje Fakulta mezinárodních vztahů projekt financovaný z Evropského sociálního fondu a prostředků Magistrátu hlavního města Prahy v rámci Operačního programu Praha – Adaptabilita (OPPA) s názvem Inovace studijního programu Mezinárodní ekonomické vztahy rozvojem teritoriálně a prakticky orientované specializace studentů. V jeho rámci bude fakulta dále rozvíjet systém praxí a stáží uznatelných do studia magisterských oborů a realizovat takové metody výuky, které zvýší praktické dovednosti jejich studentů a absolventů. Cílem projektu je zvýšit konkurenceschopnost absolventů studijního programu Mezinárodní ekonomické vztahy na domácím i mezinárodním trhu práce rozvojem systému pracovních praxí a stáží a implementace praktických metod výuky založených na spolupráci s firmami a institucemi v oborech relevantních pro zaměření studia na Fakultě mezinárodních vztahů.

I v roce 2014 pokračovala práce v oblasti řízení kvality, která navazuje také na celoškolky koordinované projekty, analýzy se zaměřily zejména na vedlejší specializace a volitelné předměty, a to zejména v souvislosti s obhajobou akreditace EPAS.

Podporována je i nadále možnost získat mezinárodně uznávané certifikáty, a to jak v rámci jazykových dovedností, tak i v rámci dovedností počítačových (certifikát ECDL). Možnost získat v rámci studia prestižní mezinárodně uznávané jazykové certifikáty nabízí studentům FMV i dalším studentům VŠE prostřednictvím svých jazykových kateder. K jazyku anglickému (spolupráce s Cambridge ESOL Examinations), francouzskému (Pařížská obchodní a průmyslová komora) a španělskému (Obchodní a průmyslová komora v Madridu) přibyla letos i ruština a němčina (Goethe Institut). Výhodou je i fakt, že je možné si v rámci studia zapsat přípravné kurzy. Na certifikát ECDL („řidičák na počítač“) nadále připravují studenty předměty vedlejší specializace Manažerská informatika.

V zimním semestru 2014/2015 byla otevřena nová vedlejší specializace Ekonomická diplomacie, která spadá pod Středisko mezinárodních studií Jana Masaryka. Přibyla tak k 11 dalším, které se na FMV dají studovat. Uskutečnila se i řada zajímavých mimosemestrálních kurzů hostujících zahraničních pedagogů a expertů z praxe. FMV se v roce 2014 stala jedním ze tří partnerů Světového ekonomického fóra pro Českou republiku. Partnerství vzešlo z podepsání memoranda o spolupráci na sběru, analýze a prezentaci výsledků Executive Opinion Survey – Global Competitiveness Report. Byl vybrán tým studentů, kteří sběr, analýzu dat a popularizaci ročenky prováděli, z kterého se zformoval Studentský klub

obchodu a konkurenceschopnosti (SKOK). Ten při Fakultě mezinárodních vztahů funguje od dubna 2014 a jeho činnost pokračovala i v dalších aktivitách, mimo jiné v organizování Cyklů Investičních večerů ve spolupráci s Investičním webem nebo aktivní účastí na konferencích o konkurenceschopnosti.

Dílčí inovace a tvorba nových předmětů je podrobněji popsána v kapitolách věnovaných jednotlivým katedrám. Na fakulní úrovni došlo v roce 2014 k dalšímu rozvoji systému praxí a stáží pro studenty. V jejich rámci se studentské stáže uskutečnily například na Stálém zastoupení České republiky při EU v Bruselu, na Stálé misi České republiky při OSN a ostatních mezinárodních organizacích v Ženevě, New Yorku a Vídni, nově také na Delegaci Evropské unie v Ženevě; dále na české podnikatelské misi CEBRE, v Českém centru v New Yorku, Mnichově, Kyjevě, Bruselu, Varšavě, na Úřadu vlády České republiky, na Ministerstvu zahraničních věcí, Ministerstvu obrany a na ambasádách. Odborné stáže 22F411, 22F412 nebo 22F413 absolvovalo v roce 2014 celkem 52 studentů.

V rámci předmětu 22F401 Odborná praxe se v roce 2014 konalo celkem 21 praxí. Celosemestrální odborné stáže se zúčastnili studenti v následujících firmách a institucích: Reed Organisation S.A.S., Lasvit Milán a Paříž, Škoda AUTO – Šanghaj, MND a.s., L'ORÉAL, Anheuser-Busch InBev Czech, Ford Motor Company, Aerosol Service, a.s., DHL Information Services, Lasvit Paříž, VW Konzern Německo a Švédsko, AMI Communications.

3.8. Nové studijní programy

Od zavedení nového bakalářského oboru vyučovaného v anglickém jazyce – International Business – v roce 2013, fakulta žádný nový studijní obor nezavedla a zaměřuje se nyní na konsolidaci nabídky svých oborů v závislosti na profilu fakulty a zájmu studentů.

3.9. Studijní neúspěšnost

3.9.1. Bakalářské a magisterské studijní programy

Studijní neúspěšnost byla na Fakultě mezinárodních vztahů ve srovnání s průměrem školy relativně nízká a nadále koreluje s požadavky, které museli studenti splnit při přijetí ke studiu na fakultu a daný obor studia. V roce 2014 je studijní neúspěšnost na bakalářském i magisterském studiu v relativním vyjádření srovnatelná s rokem 2013.

Tab. 3.11: Studijní neúspěšnost v roce 2014, stav k 31. 10. 2014

Studijní program	Bakalářské	Magisterské	Navazující magisterské	Celkem
Mezinárodní ekon. vztahy	284	2	97	383
Politologie	30	–	6	36

3.9.2. Doktorské studijní programy

V roce 2014 bylo ukončeno studium 27 doktorandů, což je o 4 méně oproti loňskému roku. Z uvedeného počtu ukončilo studium 13 doktorandů pro neplnění studijních povinností (ve většině případů vypršela zákonná doba studia), 14 doktorandů ukončilo studium na vlastní žádost (z osobních důvodů). Za hlavní příčinu studijní neúspěšnosti lze považovat nezvládnutí intenzivní pracovní zátěže v běžném zaměstnání a požadavků doktorského studia.

Tab. 3.12: Studijní neúspěšnost v doktorském studiu v roce 2014

Obor	Neplnění povinností	Ukončení na vlastní žádost	Nenastoupili ke studiu	Celkem
Evropská studia	3	2	-	5
Mezinárodní obchod	3	4	-	7
Mezinárodní politické vztahy	3	3	-	6
Obchodní a mezinárodní hospodářské právo	2	3	-	5
Politologie	2	2	-	4
Celkem	13	14	-	27

3.10. Možnost studia handicapovaných uchazečů

Možnosti studia handicapovaných uchazečů jsou zajišťovány na úrovni celé školy, a to především technickým vybavením budov – bezbariérový přístup, možnost využívat ke komunikaci informační technologie atd. K řešení situace jednotlivých handicapovaných studentů přistupuje fakulta individuálně s ohledem na charakter postižení. Smyslem je plná integrace do běžného studijního kolektivu. Fakulta v dané oblasti úzce spolupracuje se Střediskem handicapovaných studentů, a to již při zajištění přijímacích zkoušek.

3.11. Poskytovaná stipendia

Od ZS 2014/2015 zvýšila Fakulta mezinárodních vztahů řadu stipendií, a jejich výše se bude více než dříve odvíjet od studijního průměru žadatelů. Fakulta tak chce dále motivovat své studenty k dosahování mimořádných studijních výsledků. Celkový objem prostředků, které plánuje fakulta v akademickém roce 2014/2015 vydat na stipendia pro své studenty, se blíží 7,2 milionům korun. Největší část této sumy, téměř 2,49 milionu korun je alokováno na prospěchová stipendia, jejichž výše se pro ZS 2014/2015 zvyšuje. Prospěchové stipendium bude v akademickém roce 2014/2015 pobírat celkem 70 nejlepších studentů Fakulty mezinárodních vztahů, kteří dosáhli studijního průměru do 1,20 a splnili i ostatní požadavky stipendijní vyhlášky.

K motivaci studentů k nadprůměrným studijním výsledkům slouží na FMV také stipendia spojená se získáním vysokoškolského diplomu s vyznamenáním. Na tento účel vynakládá fakulta ze stipendijního fondu zhruba 500 000 Kč ročně. Značnou část stipendijního fondu vynakládá Fakulta mezinárodních vztahů k podpoře internacionalizace studia svých studentů. Každý student fakulty vyjíždějící na zahraniční studium do zámoří nebo Ruska může od fakulty získat finanční příspěvek na pokrytí zvýšených nákladů takového studia, a to nově ve výši 15 000 nebo 10 000 Kč v závislosti na studijních výsledcích. Vyšší stipendium je od ZS 2014/2015 vypláceno studentům se studijním průměrem do 1,50 za předchozí akademický rok, ve kterém získali alespoň 40 kreditů. Stipendium je vypláceno na základě podkladů OZS nad rámec finančního příspěvku VŠE. Měsíční stipendium ve výši 15 000 resp. 10 000 Kč může za stejných podmínek až na dobu tří měsíců získat také student vyjíždějící do zahraničí v rámci stáží a praxí akreditovaných fakultou. Celkově je na podporu internacionalizace v akademickém roce 2014/2015 alokováno 2,3 milionu Kč.

Fakulta také podporuje studenty, kteří se aktivně zapojují do jejího chodu jako pomocné vědecké síly na katedrách a odborných centrech fakulty. Měsíční stipendium je stanoveno na 2 000 Kč a na akademický rok 2014/2015 je na tuto položku alokováno 650 000 Kč. Dalších 50 000 Kč FMV nově vyčleňuje na podporu studentských spolků, zejména SKOK a JDI. Studenty, kteří si zvyšují svou kvalifikaci nad rámec základních studijních povinností formou

jazykových či jiných certifikátů podporuje fakulta mimořádným stipendiem na pokrytí části nákladů na tyto certifikáty a zkoušky. O toto stipendium se zpravidla žádá prostřednictvím katedry, která certifikát zaštiťuje (KAJ, KROJ či KOP KK). Na akademický rok 2014/2015 na tuto položku fakulta vyčlenila 400 000 Kč. V neposlední řadě pak fakulta mimořádným stipendiem odměňuje studenty, kteří se zaslouží o její dobré jméno mimořádnými studijními či sportovními výsledky, reprezentují ji na nejrůznějších mezinárodních soutěžích a simulacích jednání mezinárodních organizací či soudů. Takové stipendium je obvykle určeno jako jednorázová odměna nebo slouží k pokrytí části nákladů spojených s takovou účastí studentů. Na akademický rok 2014/2015 zde fakulta počítá s částkou 650 000 Kč.

Tab. 3.13: Prospěchová stipendia

2013/14			2014/15		
Studijní průměr	Výše měsíčního stipendia (Kč)	Počet stipendistů	Studijní průměr	Výše měsíčního stipendia (Kč)	Počet stipendistů
1,00	4 000	23	1,00	5 000	9
do 1,10 včetně	3 000	27	do 1,10 včetně	4 000	21
do 1,20 včetně	2 500	58	do 1,20 včetně	3 000	40
Celkem		108	Celkem		70

Tab. 3.14: Mimořádná stipendia v roce 2014

Typ mimořádného jednorázového stipendia	2013/14		2014/15	
	Výše stipendia (v Kč)	Počet stipendistů	Výše stipendia (v Kč)	Počet stipendistů
Studentské pomocné vědecké síly	2 000	29	2 000	31
Červené diplomy magisterské	7 500	23	7 500	10
Červené diplomy bakalářské	4 500	1	4 500	45
Celkem		53		86

Tab. 3.15: Doktorská stipendia vyplácená podle Stipendijního řádu VŠE

Ročník studia	Výše měsíčního stipendia	Počet prezenčních doktorandů
1.	6.000,- Kč	15
2.	6.500,- Kč	16
3.	7.000,- Kč	19

4. Informační a komunikační technologie

Fakulta využila pro financování rozvoje informačních a komunikačních technologií tyto **zdroje**:

- prostředky kateder z hlavní činnosti (38 tis. Kč),
- prostředky na podporu vědy (33 tis. Kč),
- prostředky z Interní grantové agentury (112 tis. Kč),
- prostředky z doplňkové činnosti kateder (232 tis. Kč).

Celkem tak hodnota nakoupených zařízení činila 415 tis. Kč.

Vzhledem k přípravě nákupu zařízení s operačním systémem Windows 8 fakulta nevyužila prostředky přidělené školou na nákup investic a převedla je do roku 2015.

Mezi **hlavní nákupy** fakulty v roce 2014 patřily:

- multifunkční zařízení Aficio MP 2501SP,
- 2 notebooky s dokovací stanicí – notebooky použitelné pro výuku a domácí práci učitelů,
- 4 notebooky bez dokovací stanice,
- 1 stolní PC s LCD 24“,
- 16 tabletů,
- 2 LCD 24“,
- 3 tiskárny,
- 1 skener.

VŠE od dubna 2014 na základě pilotního projektu FMV z let 2012 – 2014 postupně přecházela na **systém sjednocené komunikace Office 365**. Učitelé z FMV v červnu a září 2014 vedli školení Office 365 (základní znalosti o Office 365, Lync, Outlook) pro zaměstnance všech fakult VŠE. Celkem 30 školení po 4 vyučovacích hodinách se zúčastnilo 261 zaměstnanců VŠE, tj. asi 25 % celkového počtu zaměstnanců. Z FMV se školení zúčastnilo 42 zaměstnanců.

Zaměstnanci i studenti mohou využívat kvalitní poštu Exchange (Outlook) se schránkou o rozsahu 50 GB. Dále mohou využívat cloudové úložiště OneDrive pro firmy rozšířené od září 2014 na rozsah 1 TB pro každého uživatele. Na fakultě byly vybudovány intranety vybraných kateder a dalších týmů. Týmový web se stal významným nástrojem přípravy mezinárodní akreditace EPAS. Někteří učitelé používají komunikační aplikaci Skype pro firmy (dříve Lync), která je závazná pro administrativní zaměstnance. Skype pro firmy byl využit v jednotlivých případech k výuce na dálku (rizikové těhotenství vyučující), k zprostředkování účasti nemocných členů katedry na poradě katedry, k diskusi učitelů při přípravě výuky, ke konzultacím závěrečných prací studentů.

Obdobně jako v minulých letech byla **zaznamenávána výuka vybraných předmětů** fakulty zařízením Mediasite (především předměty *Manažerská informatika 1 – 4* a bloková intenzivní výuka předmětů oboru *Manažer obchodu*). Dále byly zaznamenány vybrané samostatné odborné přednášky a další hromadné akce, např. Den otevřených dveří. Od února 2014 umožňuje nová verze software i hardware vstup dvojí plochy (prezentace, plocha učitele), videa a zvuku a přehrávání záznamů na mobilních zařízeních.

Obdobně jako v minulých letech využívaly katedry KAJ, KMO, KNJ, KOPKK, KPEP a KSE **e-testování v ISIS**. Formou e-testování proběhly **přijímací zkoušky** na všechny obory bakalářského studia (červen 2014) a všechny obory navazujícího magisterského studia (červenec 2014).

Fakulta provozovala, obdobně jako v minulých letech, svůj **web** <http://fmv.vse.cz>,

katedrální weby a účelové další weby. Interní materiály fakulty byly zpřístupněny učitelům v rámci **týmového webu** (intranetu) s využitím Office 365. PR tým fakulty zajišťuje provoz webu, fakulního facebooku a facebookových stránek *Přidej se k nám. Studuj na FMV*.

Fakulta provozovala, obdobně jako v minulých letech, **informační plazmovou obrazovku** při vchodu na fakultu na 2. patře nové budovy. Je zde promítáno schéma rozložení kanceláří a aktuální informace učitelů s využitím aplikace Adtraxion Manager.

Studentům byly nabízeny předměty *Manažerská informatika*, mj. s cílem připravit studenty na získání **certifikátu ECDL**. Ve spolupráci se Střední průmyslovou školou elektrotechnickou v Praze 10 V úžlabině 320 bylo umožněno studentům a zaměstnancům skládat za výhodných finančních podmínek testy ECDL a získat osvědčení či certifikát ECDL. Certifikát ECDL v roce 2014 získalo 23 studentů. Studenti mohli v uvedených předmětech získat většinu vyučovaného software pro výukové účely zdarma v rámci programu Dream Spark. Každý student i zaměstnanec má od roku 2014 možnost stažení a instalace kancelářského balíku Office Pro Plus z Office 365 až na 5 zařízení.

5. Věda a výzkum

5.1. Zaměření výzkumu a jeho organizační zabezpečení

Zaměření výzkumu a jeho organizační zabezpečení na Fakultě mezinárodních vztahů vycházelo v roce 2014 z dlouhodobých strategických priorit fakulty v této oblasti. Na zasedání Vědecké rady FMV dne 16. 4. 2014 byla schválena aktualizace *Plánu koncepčního rozvoje vědy a výzkumu na Fakultě mezinárodních vztahů Vysoké školy ekonomické v Praze na období 2012 – 2015* (dále jen „*Plán*“), která operacionalizuje dílčí cíle na rok 2014 v souladu se strategickými prioritami fakulty v oblasti vědy a výzkumu vymezenými v *Dlouhodobém záměru Fakulty mezinárodních vztahů na období 2011 – 2015* (dále jen „*Dlouhodobý záměr*“) a v *Koncepci rozvoje vědecko-výzkumné činnosti na Fakultě mezinárodních vztahů pro léta 2011 – 2015* (dále jen „*Koncepce*“).

Aktualizace *Plánu* rozvíjí a konkretizuje nástroje stimulace vědy a výzkumu uvedené v *Dlouhodobém záměru* s ohledem na dosažení konkrétních cílů v oblasti institucionálně organizačního směřování fakulty definovaných v *Koncepci*, kterými jsou:

- zintenzivnění předkládání kvalitních a propracovaných návrhů projektů účelové podpory včetně projektů mezinárodních;
- dosažení kvalitnějších výsledků výzkumu s důrazem na excelenci v tuzemském i mezinárodním měřítku, a to včetně promítnutí výsledků do mezinárodních databází a citačních indexů;
- vyhledávání a navazování partnerství se soukromým sektorem v rámci výzkumu (při formulaci výzkumných projektů, jejich řešení a využití výsledků);
- posílení odborného a kvalifikačního růstu akademických pracovníků FMV;
- zapojení mladých akademických pracovníků a doktorandů do výzkumu;
- zvýšení povědomí odborné i širší laické veřejnosti o výzkumné aktivitě realizované na FMV.

V souladu se schváleným *Plánem* a jeho aktualizací pokračoval ve své činnosti v roce 2014 Fakultní výzkumný tým, jenž vedle podpůrných a koordinačních činností plnil opět některé kontrolní a řídicí funkce, a to zejména ve vztahu programu podpory perspektivních akademických pracovníků FMV na bázi individuálních plánů jejich rozvoje, jednak ve vztahu k tematicky zaměřeným výzkumným týmům s cílem vytvoření podmínek pro systematickou vědeckou práci vedoucí ke kvalitním publikačním výstupům, získání projektů účelové podpory a potřebnému kvalifikačnímu růstu akademických pracovníků FMV.

Od počátku roku 2014 byla financována podpora celkem 7 perspektivních akademických pracovníků Fakulty mezinárodních vztahů v rámci podpory perspektivních akademických pracovníků FMV. Jedna pracovnice v září 2014 zahájila habilitační řízení, a tudíž od října 2014 již nebyla podporována. Jeden pracovník byl podporován po celý rok v poloviční výši. Plná podpora spočívala v přiznání mimořádného osobního ohodnocení ve výši 8 000 Kč za účelem vytvoření příznivých podmínek pro soustředěnou a cílenou vědeckou práci. Řešitelé v pravidelných půlročních intervalech předkládali stručnou zprávu o plnění projektu Fakultnímu výzkumnému týmu. Pokud Fakultní výzkumný tým shledal, že plnění cílů neodpovídá výchozímu plánu, navrhl děkanovi FMV obhajoby projektu, anebo úplné zastavení projektu pro neplnění stanovených cílů.

Tematicky zaměřené výzkumné týmy zahájily svou činnost k 1. 1. 2014. Týmy působily v souladu se schválenými projekty, které jasně definovaly jak publikační povinnosti jednotlivých týmů, tak i jejich závazky v oblasti podávání propracovaných návrhů projektů účelové podpory a kvalifikačního růstu. Celkově na tomto projektu participovalo 45 akademických a vědeckých pracovníků FMV v deseti níže uvedených týmech:

- Faktory konkurenceschopnosti destinace cestovního ruchu v prostředí globální ekonomiky
- Ekonomické atributy hegemonie
- Lingvistická úskalí a specifika německého hospodářského jazyka
- Kvalita demokracie a institucionální kapacity státu v ČR v kontextu evropského vládnutí
- Hodnocení politik životního prostředí
- Problémy aplikace evropského práva v ČR
- Czech Exports in the Context of the Changing Paradigm of International Trade Theory
- Ekonomická diplomacie malých států
- Udržitelné podnikání
- Regulace v obchodě

Z obsahového hlediska byly nadále rozvíjeny prioritní oblasti výzkumu definované v *Koncepci* (str. 2 – 5), které umožňují dosáhnout potřebné výzkumné profilace fakulty při současném využití širšího tematického záběru fakulty. Témata jsou přitom koncipována tak, aby umožňovala v maximální možné míře využít značného interdisciplinárního potenciálu fakulty:

- Globální ekonomické a institucionální prostředí a jeho proměny v důsledku finanční a ekonomické krize;
- Governance v kontextu globalizované ekonomiky a společnosti;
- Institucionální a ekonomické souvislosti evropské integrace;
- Strategické a operativní řízení společností maloobchodu a cestovního ruchu v kontextu udržitelného rozvoje a spotřeby a konceptu společenské odpovědnosti firem;
- Didaktika a sociolingvistika odborného jazyka.

5.2. Významné vědecké projekty

V roce 2014 byly na FMV řešeny, jak ukazuje tabulka 5.1, celkem 4 projekty v rámci účelové podpory ve výši 2 531 tis. Kč. Z dané tabulky vyplývá rozložení získaných prostředků mezi jednotlivé projekty.

Tab. 5.1: Zapojení FMV do řešení projektů podporovaných z účelových a institucionálních prostředků státního rozpočtu v r. 2014

Agentura	Registrační číslo	Řešitel	Název grantu	Celkem v tis. Kč
GA ČR	13-07036S	Šauer (IUP)	Modely vyjednávání v politice životního prostředí při asymetrii informace	565
GA ČR	13-30724S	Zemanová (SMS JM)	Možnosti a meze českého zahraničně politického aktivismu	261
GA ČR	14-12579S	Müller (KPOL)	Lokální politické elity jako klíčoví aktéři demokratizace	733
TAČR	TD020332	Švarc (KPEP)	Veřejnoprávní aspekty ochrany spotřebitelů	972
Celkem účelové prostředky (bez projektů IGS)				2 531

Z tabulky 5.1 rovněž vyplývá, že grantová činnost FMV v rámci účelové podpory byla v roce 2014 spojena s řešiteli ze čtyř pracovišť a navázána celkově na tři projekty Grantové agentury ČR a jeden projekt Technologické agentury ČR. Oproti roku 2013 bylo řešeno o jeden projekt financovaný GA ČR více. Objem prostředků z účelové podpory **meziročně vzrostl** (2 531 tis. Kč v r. 2014 oproti 1 279 tis. Kč v r. 2013). Nárůst prostředků oproti roku 2013 je tedy téměř dvojnásobný (přesně o 97,9 %).

Stav řešených projektů na FMV je odrazem intenzity předkládání a kvality návrhů projektů a jejich úspěšnosti v předchozím období. Pozornost byla věnována především předkládání žádostí o granty GA ČR, TA ČR a projekty mezinárodní spolupráce.

Celkově bylo akademickými pracovníky FMV předloženo 8 žádostí do GA ČR a 1 žádost do TA ČR a 1 žádost na MZV ČR; celkem tedy **10 návrhů**. Četnost předkládání projektů se oproti roku 2013 snížila, nastala i drobná změna ve struktuře žádostí (vyšší relativní podíl žádostí do GA ČR i přes jejich absolutní pokles – 8 oproti 12). Oproti roku 2013, kdy se FMV podařilo získat k řešení dva nové projekty, a to jeden na úrovni GA ČR a druhý TA ČR, v roce 2014 žádná z žádostí úspěšná nebyla.

V roce 2014 byly rovněž podány návrhy **třinácti projektů mezinárodní spolupráce**, z toho dva do soutěží vyhlášených institucemi Evropské unie. Oproti roku 2013 se jedná o výrazný nárůst (tehdy 8 celkově podaných návrhů), zejména s ohledem na projekty Visegrádského fondu (8 oproti 5 v roce 2013). Získat se podařilo celkově 9 projektů, úspěšnost je tedy poměrně vysoká. Přehled projektů je uveden v tabulce 5.2.

Tab. 5.2: Podané žádosti FMV o udělení grantů v r. 2014

Agentura	Řešitel	Název grantu	Výsledek výběrového řízení
GA ČR	Trávníčková (SMS JM)	Osobní výsady a imunity: následné dohody a následná praxe	ne
GA ČR	Moravec (KPEP)	Evropské úpadkové právo - dopad na podnikatele ve vybraných členských státech	ne
GA ČR	Kalousková (KNJ)	Transfer a interference při osvojování němčiny jako druhého germánského jazyka	ne
GA ČR	Dvořáková (KPOL)	Prostor korupčních možností v České republice	ne
GA ČR	Kovářová (KROJ)	Nonverbal Communication in Cross-Cultural Business and Economic Studies	ne
GA ČR	Filipová (KOPKK)	Plýtvání potravinami v České republice	ne
GA ČR	Bolotov (KMO)	Význam hospodářského cyklu pro zahraniční obchod nových členských zemí Evropské unie	ne
GA ČR	Halík (KMO)	Ochrana dětí před marketingovou manipulací	ne
TA ČR	Šauer (IUP)	Nové možnosti šetrného ukládání energetických odpadů	ne
MZV ČR	Antal (KSE)	Zapojení České republiky do globálních hodnotových řetězců: Analýza pozice a potenciálu	ne
Tuzemské granty celkem			0/10
Visegrad Fund	Němcová (KSE)	Think Visegrad Long Term Analysis	ano
Visegrad Fund	Šauer (IUP)	Environmental Management and Ecological Problems in Visegrad Countries	ne
Visegrad Fund	Němcová (KSE)	Creating Greater Synergies Among the EU Countries: A New Perspective for Visegrad Countries 10 Years After the EU Accession	ano
Visegrad Fund	Antal (KSE)	How to benefit from Global Value Chains? Implications for the V4 Countries	ano
Visegrad Fund	Hnát (KSE)	Mutual Relations between the Republic of Korea and V4 Countries in trade and investment	ano
Visegrad Fund	Zadrazilová (KOPKK)	Comparative Analysis of the SMEs' Performance in 3 Central EU Countries	ne

Visegrad Fund	Němečková (KMO)	The Role of SMEs in the Visegrad Region	ne
Visegrad Fund	Abrhám (KCR)	New Competencies for Accesible Tourism in V4	ne
EU - Tempus	Jarolímková (KCR)	TETVET	ano
Evropská komise	Dvořáková (KPOL)	EIGE Study: Women in Power and Decision Making	ano
Norské fondy	Lisa (KPOL)	International workshop on water reseources policy and management	ano
US Government Funding	Dvořáková (KPOL)	Anti-corruption database	ano
China CEE Countries Cooperation	De Castro (KSE)	The Stakeholders in CEE	ano
Zahraniční granty celkem			9/13

5.3. Využití institucionální podpory na dlouhodobý koncepční rozvoj vědy a výzkumu na FMV

V souladu s Plánem koncepčního rozvoje vědy a výzkumu na Fakultě mezinárodních vztahů Vysoké školy ekonomické v Praze na období 2012 – 2015 (dále jen „Plán“), schváleným na zasedání Vědecké rady FMV dne 28. 3. 2012, a jeho aktualizací na rok 2014, schváleným na zasedání Vědecké rady FMV dne 16. 4. 2014, byly v roce 2014 podpořeny aktivity k dosažení konkrétních cílů v oblasti institucionálně organizačního směřování fakulty definovaných Plánem, a to ve třech hlavních pilířích:

1. fakultní výzkumné týmy a podpůrné činnosti v oblasti vědy a výzkumu,
2. aktivity vytvářející předpoklady pro posílení vědy a výzkumu v budoucím období,
3. stimulační systém odměn za výsledky dosažené ve vědecké a výzkumné práci.

5.3.1. Fakultní výzkumné týmy a podpůrné činnosti v oblasti vědy a výzkumu

V prvním pilíři bylo v roce 2014 alokováno celkem 5 305 249 Kč, což činí cca 40,47 % z celkové částky FMV na institucionální podporu výzkumné organizace (13 109 000 Kč). Struktura výdajů alokovaných v prvním pilíři je zobrazena v tabulce 5.3.

Tab 5.3: Výdaje v prvním pilíři

PODPOŘENÁ AKTIVITA	ALOKOVANÁ ČÁSTKA	RELATIVNÍ PODÍL
1. Fakultní výzkumné týmy	3 877 107 Kč	29,58 %
2. Výzkumný tým KPOL	218 123,3 Kč	1,66 %
3. Administrativa a řízení	697 894,6 Kč	5,32 %
4. Samostatný vědecký pracovník	512 124,4 Kč	3,91%
CELKEM 1	5 305 249 Kč	40,47 %

Fakultní výzkumný tým v roce 2014 plnil řídicí a kontrolní funkce. Tým sloužil jako podpůrná řídicí struktura pro vědeckou činnost celé fakulty. Skládá se ze 7 členů (zastoupeny jsou všechny odborné katedry). V roce 2014 proběhlo celkem 5 zasedání týmu:

- 3. 3. 2014 – Vyhodnocení plnění Plánu koncepčního rozvoje vědy a výzkumu na Fakultě mezinárodních vztahů Vysoké školy ekonomické v Praze v roce 2013 a jeho aktualizace na rok 2014;
- 28. 4. 2014 – Schválení koncepčního přístupu k individuálním projektům na FMV;
- 26. 5. 2014 – Způsob hodnocení individuálních výzkumných týmů, dlouhodobé směry výzkumu na FMV;
- 23. 6. 2014 – Vyhodnocení individuálních plánů kvalifikačního rozvoje perspektivních pracovníků a vyhodnocení činnosti tematicky zaměřených výzkumných týmů;
- 15. 12. 2014 - Hodnocení plnění individuálních plánů v rámci podpory kvalifikačního růstu perspektivních akademických pracovníků a vyhodnocení individuálních/týmových projektů.

Tým dále schvaloval individuální (týmové) výzkumné projekty podávané akademickými pracovníky a doktorandy FMV v rámci druhého pilíře Plánu a posuzoval publikace vložené do databáze publikační činnosti VŠE jako odborné monografie.

Od ledna 2014 zahájilo na FMV činnost deset tematicky zaměřených fakultních výzkumných minitýmů. Činnost těchto týmů v prvním roce byla následně vyhodnocena v prosinci 2014 na zasedání Fakultního výzkumného týmu. Všechny výzkumné týmy plán činnosti plnily, i když byla konstatována nestejněměrná kvalita závazků v přihlášce, a tudíž diskutována i otázka hodnocení a porovnatelnosti výsledků činnosti týmů.

V prvním čtvrtletí roku 2014 byl financován v rámci prvního pilíře výzkumný tým Katedry politologie. Náklady na činnost týmu zahrnovaly financování polovičního úvazku celkem 4 pracovníků – prof. Dvořákové, doc. Šauera, doc. Dvořáka a doc. Müllera (včetně zákonných odvodů).

Položka Administrativa a řízení zahrnuje náklady na koordinační a administrativní činnosti na úseky vědy a doktorského studia. Konkrétně byly z těchto zdrojů financovány následující výdaje: úvazek asistenta proděkana pro vědu a doktorské studium včetně odměn, veškeré materiální náklady na úseku vědy a doktorského studia, všechny administrativní poplatky související se zahraničními platbami a poplatky za recenzní řízení. Položka zahrnuje rovněž odměny na úseku vědy a příslušné zákonné odvody.

Na pozici vědeckého pracovníka FMV pracoval s úvazkem 0,7 Dr. Jarolím Antal. Zajišťoval řadu konferencí, workshopů a dalších akcí celouniverzitního a též celoevropského významu ve spolupráci s MPO, WEF, Zastoupením Evropské komise, britským zastupitelským úřadem, Konrad Adenauer Stiftung a dalšími partnery. Dále podal 4 mezinárodní projekty, je vedoucím projektu Laboratoř EU a stal se šéfredaktorem časopisu Současná Evropa.

V rámci prvního pilíře byl dále financován v rozsahu půl úvazku ředitel Centra asijských studií doc. Jan Sýkora. Ředitel CAS se aktivně zúčastnil dvou konferencí a připravil k publikování dva články. Náklady na činnost Centra zahrnují zejména mzdu ředitele (včetně zákonných odvodů).

V roce 2014 pracoval na pozici vědeckého pracovníka FMV s polovičním úvazkem MUDr. Jan Vavrečka, Ph.D., který se zaměřil primárně na činnost v projektu TAČR, činnost v tematicky zaměřeném minitýmu a na publikační činnost. Publikoval 3 články v zahraničních odborných časopisech, 1 příspěvek ve sborníku z mezinárodní konference, jehož sborník je pravidelně zařazován do databáze Thomson Reuters, 2 články v českých odborných periodících a participoval na odborné monografii. MUDr. Vavrečka vzhledem ke svému pracovnímu úvazku na poli vědy již není odměňován v rámci 3. pilíře za publikační činnost.

5.3.2. Aktivity vytvářející předpoklad pro posílení vědy a výzkumu v budoucím období

Ve druhém pilíři nástrojů pro rozvoj vědy a výzkumu na FMV byly financovány takové aktivity, u nichž lze důvodně předpokládat pozitivní vliv na aktuální a budoucí výsledky fakulty ve vědě a výzkumu.

Celkově bylo ve druhém pilíři v roce 2014 alokováno 2 682 753 Kč, což činí cca 20,46 % z celkové částky FMV na institucionální podporu výzkumné organizace. Struktura výdajů alokovaných ve druhém pilíři je zobrazena v tabulce 5.4.

Tab. 5.4: Výdaje ve druhém pilíři

PODPOŘENÁ AKTIVITA	ALOKOVANÁ ČÁSTKA	RELATIVNÍ PODÍL
1. Konference FMV	162 357,9 Kč	1,24 %
2. Granty podané a získané	136 013 Kč	1,04 %
3. Informační zdroje	242 464,4 Kč	1,85 %
4. Činnost v orgánech institucí a redakčních radách	352 864,6 Kč	2,69 %
5. Individuální a týmové projekty	577 483,9 Kč	4,41 %
6. Podpora perspektivních akademických pracovníků	716 324,7 Kč	0,96 %
7. Recenzovaná periodika	74 743,2 Kč	0,57 %
8. Stimulace kvalifikačního růstu	126 453,6 Kč	5,46 %
9. Podpora doktorského studia	294 047,9 Kč	2,24 %
CELKEM 2	2 682 753 Kč	20,46 %

Konference vytvářejí diskusní platformu k potřebné konfrontaci dosažených výsledků ve vědě s širokou akademickou obcí i odbornou veřejností. Jsou důležitým nástrojem k ověření či případné korekci dosavadních výzkumných závěrů a impulsem pro další vědeckou činnost. Konference pořádané FMV zvyšují prestiž fakulty, dynamizují přenos informací a vytvářejí předpoklady pro rozvoj vztahů s různými partnery z akademické sféry i praxe.

Podpořené konference:

- ŠAUER, Petr. Environmental Economy, Policy and International Environmental Relations. Praha, 06.11.2014 – 07.11.2014. Celosvětová konference (Účastníků: 46, z toho zahraničních: 25).
- ŠAUER, Petr, LISA, Aleš. Czech-Norwegian Network for Capacity Building in Integrated Water Resources Management. Praha, 22.10.2014 – 24.10.2014. Celosvětová konference (Účastníků: 58, z toho zahraničních: 28). Projekt Norské fondy.
- KRÁL, Petr, TROJANOVÁ, Kamila, TAUŠER, Josef. Is the crisis over? Lessons-learned, challenges and future perspectives of international business. Praha, Bratislava, 30.04.2014. Evropská konference (Účastníků: 40, z toho zahraničních: 20).
- DVOŘÁKOVÁ, Vladimíra, VYMĚTAL, Petr, MÜLLER, Karel B.. Otvírejme radnice. Praha, 08.02.2014. Celostátní konference (Účastníků: 180, z toho zahraničních: 0).

Projekty účelové podpory jsou základním předpokladem pro dlouhodobý vědecký rozvoj fakulty, a to zejména s ohledem na kvalifikační růst akademických pracovníků a vědeckovýzkumné zakotvení doktorských studijních programů. Tuzemské a mezinárodní vědecké granty jsou zdrojem externího financování, jež umožňuje řešení specifických

výzkumných úkolů ve vazbě na hlavní směry výzkumné činnosti fakulty. V roce 2014 bylo podáno celkem 8 návrhů projektů do soutěže GA ČR (žádný projekt nebyl přijat k financování), 1 návrh projektu účelové podpory podaný na MZV (nebyl přijat k financování), 8 návrhů mezinárodních projektů v rámci soutěže Visegrádského fondu (4 projekty přijaty k financování), 2 návrhy mezinárodního projektu financovaného evropskými institucemi (oba přijaty k financování) a 3 návrhy mezinárodního projektu financované dalšími institucemi (3 přijaty k financování). Náklady na podporu této aktivity zahrnují v souladu s Plánem a jeho aktualizací odměny, stipendia a příslušné zákonné odvody.

Nezbytným předpokladem vědecké práce je přístup k odborné světové literatuře, k vědeckým časopisům a dalším významným informačním databázím. Vysoká škola ekonomická v tomto ohledu disponuje rozsáhlým knihovnickým fondem i přístupem do mnoha kvalitních databází. Další rozšíření či prohloubení informačních zdrojů na úrovni kateder bylo v roce 2014 fakultou podpořeno. Maximální částka na nákup informačních zdrojů a databází byla na rok 2014 stanovena ve výši 30.000,- Kč na katedru s tím, že míra zapojení jednotlivých kateder do vědecko-výzkumné činnosti fakulty byla přiměřeně respektována.

Působení akademických pracovníků fakulty v orgánech vědeckých a odborných institucí a redakčních radách vědeckých časopisů má ve většině případů status čestné funkce a je spojeno s dodatečnými explicitními a implicitními náklady. Uvedené činnosti přitom významně přispívají k vědecké prestiži fakulty, k přenosu informací v oblasti vědy z okolního světa dovnitř fakulty, k získávání nových národních i mezinárodních kontaktů atp. V roce 2014 byly v souladu s Plánem a jeho aktualizací vyplaceny odměny za členství v redakčních radách časopisů s nenulovým impakt faktorem, zahraničních časopisů (ve světovém jazyce), zahraniční časopisů (ve slovenském jazyce) a tuzemských časopisů z tzv. pozitivního seznamu recenzovaných neimpaktovaných periodik ČR. Položka dále zahrnuje poplatky za členství FMV, jednotlivých pracovišť fakulty, příp. jednotlivců v mezinárodních vědeckých a odborných institucích.

Fakulta mezinárodních vztahů podporovala v roce 2014 realizaci individuálních či týmových výzkumných úkolů. Celkem bylo podpořeno 31 projektů. Většinou šlo o účasti na mezinárodních konferencích, letních školách, metodologicky zaměřených seminářích atp., jež mají vést ke vzniku významného publikačního výstupu, anebo vytvoří předpoklady pro podání propracovaného návrhu projektu účelové podpory. Podpořeny byly i projekty na dofinancování celoškolského projektu podpory perspektivních akademických pracovníků, na vydání odborné monografie, na realizaci rozsáhlého dotazníkového šetření atp. Všechny přijaté projekty byly schváleny na některém ze zasedání Fakulturního výzkumného týmu. Plnění ukončených projektů pak bylo vyhodnoceno na zasedání Fakulturního výzkumného týmu dne 15. 12. 2014.

V roce 2014 pokračoval na Fakultě mezinárodních vztahů projekt podpory mladých perspektivních akademických pracovníků na bázi jejich individuálního plánu kvalifikačního rozvoje. Od počátku roku 2014 byla financována podpora celkem 7 perspektivních akademických pracovníků Fakulty mezinárodních vztahů. Jedna pracovnice v září 2014 zahájila habilitační řízení, a tudíž od října 2014 již nebyla podporována. Jeden pracovník byl podporován po celý rok v poloviční výši. Plnění individuálních plánů rozvoje kontroluje v pravidelných intervalech Fakulturní výzkumný tým, který může rozhodnout o snížení podpory, anebo dokonce i o úplném zastavení projektu v případě neplnění stanovených povinností.

Fakulta mezinárodních vztahů jako významné vědecké pracoviště v oblasti mezinárodních vztahů podporuje vydávání vlastních recenzovaných časopisů, jež tematicky odpovídají hlavním směrům vědecké činnosti fakulty. V roce 2014 byl podporován časopis *Současná Evropa*, který se opětovně dostal na Seznam recenzovaných neimpaktovaných periodik pro rok 2015. Financovány přitom byly náklady na činnost redaktora a editora časopisu.

Kvalifikační růst akademických pracovníků FMV je klíčovým předpokladem pro rozvoj fakulty ve vědecké i pedagogické oblasti. Fakulta mezinárodních vztahů usiluje o vytvoření

podmínek umožňující rychlý kvalifikační růst a uplatňuje stimulační program ke zvyšování kvalifikace akademických pracovníků FMV ve formě jednorázových odměn. V roce 2014 byly odměny za kvalifikační růst vyplaceny celkem 3 akademickým pracovníkům. Do této položky byly pak zahrnuty i náklady na habilitační řízení k pokrytí odměn pro členy habilitačních komisí a oponenty habilitačních prací (případně i formou dohody o provedení práce).

Doktorské studium tvoří vrchol vzdělávací pyramidy s důrazem na vědeckou činnost doktorandů. Kvalitní a fungující doktorské studium je předpokladem dalšího rozvoje fakulty jako výzkumné instituce. Doktorské studium významně přispívá k publikační činnosti fakulty a je nezbytné pro další kvalifikační růst akademických pracovníků. S ohledem na význam doktorského studia podpořila FMV v roce 2014 odměnou 294 047,9 Kč (pro externisty na bázi dohody o provedení práce) školitele, jejichž doktorandi úspěšně obhájili doktorskou disertační práci, autory posudků na disertační práce a interní i externí členy komisí pro obhajoby doktorských disertačních prací. Položka zahrnuje rovněž odměny pro referentku pro doktorské studium.

5.3.3. Stimulační systém odměn za výsledky dosažené ve vědecké a výzkumné práci

FMV odměňuje nejlepší výsledky dosažené ve vědecké a výzkumné práci, přičemž konkrétní parametry systému se mění v závislosti na každoročním vyhodnocení efektivnosti této formy podpory s ohledem na stanovené priority a dosažené cíle, jakož i v reakci na změny se metodikou hodnocení výsledků výzkumných organizací a výši disponibilních zdrojů.

V roce 2014 bylo v tomto pilíři alokováno celkem 3 152 982 Kč (viz tabulka 5), což činí cca 24,05 % z celkové částky FMV na institucionální podporu výzkumné organizace. Publikace byly odměněny v souladu se schématem a časovým harmonogramem dle schválené aktualizace Plánu s tím, že dodatečné odměny za publikační činnost v roce 2013 byly vypláceny dle motivačního systému, jenž byl platný v roce 2013.

Tab. 5.5: Výdaje ve třetím pilíři

ODMĚNY ZA VÝSLEDKY V PUBLIKAČNÍ ČINNOSTI	ALOKOVANÁ ČÁSTKA	RELATIVNÍ PODÍL
3.1 Doplacení odměn za rok 2013	804 874,7 Kč	6,14 %
3.2 Odměny za rok 2014	2 348 107 Kč	17,91 %
CELKEM 3	3 152 982 Kč	24,05 %

5.3.4. Vyhodnocení plnění dílčích cílů

Základním institucionálně organizačním cílem pro rok 2014 bylo zahájit činnosti tematicky zaměřených výzkumných týmů FMV od roku 2014 a pokračovat v programu podpory perspektivních akademických pracovníků FMV na bázi individuálních plánů kvalifikačního růstu.

Z hlediska konkrétních výsledků vědy a výzkumu byly dílčí cíle FMV na rok 2014 stanoveny takto:

- podat alespoň 15 návrhů projektů účelové podpory, z nichž alespoň 5 bude projektů mezinárodních,
- získat minimálně 3 projekty účelové podpory,
- zvýšit počet publikovaných článků v časopisech s impakt faktorem, v časopisech v databázi SCOPUS a v časopisech v databázi ERIH alespoň o 10 % vzhledem k roku 2013,

- publikovat alespoň 10 odborných monografií, 40 článků v časopisech z pozitivního seznamu recenzovaných neimpaktovaných periodik vydávaných v ČR, alespoň 5 příspěvků ve sbornících CPCI/SCOPUS a 50 článků v ostatních recenzovaných časopisech, přičemž alespoň 25 článků bude publikováno v zahraničních recenzovaných časopisech,
- uspořádat alespoň 5 velkých mezinárodních konferencí,
- zahájit alespoň 2 habilitační řízení a alespoň 1 řízení ke jmenování profesorem.

Z hlediska plnění stanovených cílů lze uvést následující:

- nadále pokračoval program podpory perspektivních akademických pracovníků FMV,
- od ledna 2014 zahájilo činnost 10 tematicky zaměřených výzkumných týmů FMV, ve kterých v daném roce pracovalo 45 výzkumných pracovníků,
- bylo podáno 22 návrhů projektů účelové podpory, z nichž v 13 případech šlo o projekty mezinárodní,
- k financování nebyl přijat žádný tuzemský projekt účelové podpory a přijato bylo 8 mezinárodních projektů účelové podpory (viz výše),
- bylo publikováno 18 článků v časopisech s impakt faktorem, 13 článků v časopisech z databáze SCOPUS a 2 články v časopisech z databáze ERIH, což oproti roku 2013 představuje celkový nárůst o cca 50 %,
- celkově je v databázi publikační činnosti VŠE k 4. 3. 2015 evidováno u FMV 12 odborných monografií, 27 kapitol v odborných monografiích, 18 článků v časopisech s impakt faktorem, 13 článků v časopisech z databáze SCOPUS, 2 články v časopisech z databáze ERIH, 67 recenzovaných článků z tzv. pozitivního Seznamu recenzovaných neimpaktovaných časopisů ČR, 6 příspěvků z konference CPCI a 55 ostatních recenzovaných článků,
- z celkového počtu 155 recenzovaných článků jich bylo celkem 29 publikováno v zahraničí,
- fakulta uspořádala nebo spolupřádala v roce 2014 celkem 9 velkých mezinárodních konferencí,
- v roce 2014 byla zahájena 3 habilitační řízení a 1 řízení pokračovalo, z toho 2 řízení byla úspěšně ukončena, a zahájeno bylo 1 řízení ke jmenování profesorem.

Dílčí cíle pro rok 2014 lze považovat v oblasti publikační činnosti za úspěšně splněné. Oproti plánu zvýšit počet nejkvalitnějších článků o 10 % došlo ke zvýšení o 50 %. Vysoce překročen byl počet publikací v časopisech na tzv. Seznamu, splněn byl počet monografií, zahraničních článků a počet příspěvků ve sbornících CPCI. Stejně tak plán byl splněn v počtu pořádaných mezinárodních konferencí a zahájených habilitačních a jmenovacích řízení.

V oblasti získávání projektů účelové podpory byla situace komplikovanější, avšak relativně úspěšná a rovněž zde se podařilo splnit a překročit dílčí cíle pro loňský rok. Relativně vysoká úspěšnost byla u podaných projektů mezinárodních, avšak nepodařilo se získat žádný projekt tuzemský. V roce 2014 na FMV dále pokračovaly 3 projekty GAČR, 1 projekt TAČR a 3 zahraniční projekty.

Pokud jde o srovnání rámcového rozpočtu pro rok 2014 s jeho skutečným čerpáním, pak lze konstatovat, že předpokládané relativní alokace v jednotlivých pilířích Plánu se podařilo v principu dodržet (viz tabulka 5.6). Vyšší alokace v pilíři 3 je dána nárůstem publikační činnosti, což je vítané.

Tab. 5.6: Rámcový rozpočet na rok 2014 a jeho skutečné čerpání

Položka	Plánovaná alokace v roce 2014	Skutečná alokace v roce 2014
Fakultní výzkumné týmy a podpůrné činnosti v oblasti vědy a výzkumu	50 %	40,5 %
Aktivity vytvářející předpoklad pro posílení vědy a výzkumu v budoucím období	20 %	20,5 %
Odměny za výsledky dosažené ve vědecké a výzkumné práci	15 %	24 %
Režie VŠE	15 %	15 %
Celkem	100 %	100 %

5.4. Využití účelové podpory v rámci specifického výzkumu

Prostředky určené na podporu specifického výzkumu byly v roce 2014 využity v souladu s **podobou podpory výzkumu, experimentálního vývoje a inovací**. Návrhy nových projektů a žádosti o pokračování víceletých projektů mohly být předkládány do soutěže do 19. prosince 2013. Řešení nových a pokračování již běžících projektů bylo zahájeno 1. března 2014.

Grantová rada Fakulty mezinárodních vztahů (GRF) se v roce 2014 sešla na dvou zasedáních, a to dne 9. ledna 2014, kdy projednala pokračování víceletých projektů a schválení oponentů a zpravodajů k nově podaným žádostem, a posléze dne 7. února 2014, kdy rozhodla o konečném výběru pokračujících projektů, výběru nových projektů i závěrečném hodnocení projektů ukončených.

GRF rozhodla o pokračování řešení celkově čtyř projektů, přičemž ve všech případech bylo pokračování schváleno bez výhrad.

Dále vybírala GRF projekty IGS, řádně podané v prosincovém termínu. Ty byly posuzovány v pořadí od nejlépe hodnocených oponenty k nejhůře hodnoceným. Předsedou GRF byl konstatován fakt, že jednotliví oponenti ne vždy zcela dbali *Kritérií hodnocení návrhů studentských vědeckých projektů Interní grantové agentury VŠE*, případně *Kritérií hodnocení návrhů projektů Interní grantové agentury VŠE na podporu organizace studentské vědecké konference*, na jejichž základě jsou jednotlivým projektům přidělovány body. V jejich hodnocení se vyskytovaly v některých případech i zásadní rozdíly.

Stejně jako u hodnocení ukončených projektů IGS je i zde kladen důraz na stanovení relevantních a dosažitelných cílů, specifikování metodologie, publikačních výstupů (kvantitativně i kvalitativně – specifikace počtu publikací a jejich typů, nejlépe s uvedením

periodika, kam bude potenciální výstup podán k recenznímu řízení – a s časovým vymezením), odůvodnění požadovaných finančních prostředků (detailní rozpis rozpočtu) a personální zabezpečení.

Závěr:

- Projekt na podporu organizace studentské konference byl přijat bez výhrad.
- Z třinácti podaných vědeckých projektů byly přijaty bez výhrad čtyři z nich, další čtyři s úpravou rozpočtu a pět projektů nebylo přijato.

Tab. 5.7: Projekty podpořené v rámci IGS v roce 2014

Číslo	Název	Rozpočet v tis. Kč
Nové projekty		
113/2014	Zásadní problémy mezinárodních vztahů očima mladých badatelů Navrhovatel: Ing. Alžběta Kuchařová – SMS JM	208,49
26/2014	Vliv ekonomické liberalizace na politiku životního prostředí Navrhovatel: doc. Ing. Petr Šauer, CSc. - KPOL	176,76
21/2014	Analýza systému nakládání s textilním odpadem z domácností v České republice Navrhovatel: doc. Ing. Alena Hadrabová, CSc. - KPOL	133,80
103/2014	Inovace a internacionalizace českých podnikatelských subjektů Navrhovatel: Ing. Stanislav Richter - KMO	170,08
112/2014	Možnosti a způsoby optimalizace hospodářského výsledku v oblasti ubytovacích služeb pomocí revenue managementu Navrhovatel: Ing. Jiřina Jenčková - KCR	111,99
52/2014	Terminologie pracovního práva a práva sociálního zabezpečení ve francouzštině Navrhovatel: PhDr. Janka Priesolová, CSc. - KROJ	211,68
7/2014	Nové směry governance ve světle finanční a dluhové krize Navrhovatel: doc. Ing. Ingeborg Němcová, CSc. - KSE	651,76
102/2014	Role byrokracie v procesu tranzice a konsolidace demokracie Navrhovatel: Ing. František Kučera - KPOL	166,53
130/2014	Nové trendy soukromého a veřejného práva ČR a EU ve vztahu k podnikání Navrhovatel: Ing. Tomáš Votava, M.A. - KPEP	738,09
Pokračující projekty		
8/2012	Konfliktní integrace: reakce národních parlamentů a politických stran na konkurenční vize Evropské unie Navrhovatel: Ing. Mgr. Jan Němec, Ph.D. - KPOL	349,46
15/2013	Vliv ekonomického rozvoje Číny na vybrané rozvojové a rozvinuté regiony Navrhovatel: doc. Ing. Martina Jiránková, Ph.D. - KSE	665,86
5/2013	Vybrané ekonomické a legislativní aspekty obnovitelných zdrojů energie Navrhovatel: doc. Ing. Antonín Dvořák, CSc. - KPOL	205,08
16/2013	INTERKULTURNÍ DIMENZE V PODNIKOVÉ KULTUŘE NADNÁRODNÍCH FIREM - komparativní studie románských kultur v domácím a českém prostředí Navrhovatel: PhDr. Dominika Kovářová, Ph.D. - KROJ	443,25
Celkem		4 232,83

Částka požadovaná na financování všech navržených projektů pro rok 2014 (včetně projektů pokračujících) byla vyšší, než prostředky alokované s tímto účelem na Fakultu mezinárodních vztahů. Z tohoto důvodu rozhodla GRF o přidělení finančních prostředků na pokračující

projekty ve výši 1 663,65 tis. Kč. Nově podané projekty byly podpořeny částkou 2 569 tis. Kč. V součtu došlo k rozdělení částky, která byla Fakultě mezinárodních vztahů přidělena, tedy 4 232,83 tis. Kč.

Hodnocení projektů ukončených ke konci 2013 bylo provedeno na základě dokumentu *Náměty pro hodnocení závěrečných zpráv studentských vědeckých projektů IGA*, vydaným Oddělením pro vědu a výzkum. Důraz je zde kladen na čtyři rozdílné aspekty projektu, a to stupeň splnění cíle práce, publikační činnost, využitelnost výsledků práce a hospodaření s přidělenými prostředky. Na základě stupně splnění uvedených aspektů je možné projekty hodnotit následujícím způsobem: splněno bez výhrad, splněno s věcnou výhradou (výhrada ke splnění cílů projektů, výhrada k publikačním výstupům, výhrady k využití materiálu pořízeného z grantových prostředků), splněno s výhradou k hospodaření (výhrady k dodržení skladby rozpočtu, výhrady ke zdůvodnění eventuálních přesunů rozpočtových prostředků), nesplněno.

Předseda GRF seznámil členy s návrhem na usnesení ohledně jednotlivých projektů, založeném na splnění výše uvedených zásad. Po diskusi a připomínkách bylo GRF odhlasováno a přijato níže uvedené hodnocení projektů.

Závěr:

- 1) Z devíti vědeckých projektů byly všechny hodnoceny jako splněny bez výhrad.
- 2) Projekt na podporu organizace studentské konference byl splněn bez výhrad.

Tab. 5.8: Projekty IGS ukončené k 31. prosinci 2013 a hodnocené v roce 2014

Číslo projektu	Název projektu	Rozhodnutí
11/2013	Zásadní problémy mezinárodních vztahů očima mladých badatelů Ing. Eva Švihovská – SMS JM	Splněno bez výhrad.
6/2013	Transformace vztahu evropské a národní dimenze kolektivních identit v důsledku ekonomické, sociální a politické destabilizace Evropské unie Navrhovatel: Ing. Daniel Kný - KPOL	Splněno bez výhrad.
12/2013	Dělnická strana sociální spravedlnosti - analýza antisystémové strany Navrhovatel: Mgr. Miloš Dlouhý - KPOL	Splněno bez výhrad.
2/2012	Současné trendy v E-Tourismu a jejich dopad na spotřební chování Navrhovatel: Ing. Martin Vaško - KCR	Splněno bez výhrad.
5/2012	Dopady politiky liberalizace trhu s environmentálním zbožím na zahraniční obchod zemí Navrhovatel: doc. Ing. Petr Šauer, CSc. - KPOL	Splněno bez výhrad.
6/2012	Systémové změny ekonomiky a hospodářských politik EU v důsledku dluhové krize Navrhovatel: doc. Ing. Josef Abrahám, Ph.D. – KSE, KCR	Splněno bez výhrad.
9/2012	Podnikatelské prostředí v České republice a jeho vliv na konkurenceschopnost ČR Navrhovatel: Ing. Radek Čajka - KMO	Splněno bez výhrad.
11/2012	Reflexe nového práva EU v marketingové praxi výrobců doplňků stravy v ČR MUDr. Jan Vavrečka - KPEP	Splněno bez výhrad.
12/2012	Prevence konfliktů jako cesta k zajištění bezpečnosti? Navrhovatel: Ing. Zbyněk Dubský, Ph.D. – SMS JM	Splněno bez výhrad.
15/2012	Aktuální problémy práva v podnikatelském prostředí v ČR a EU Navrhovatel: Ing. David Leiss - KPEP	Splněno bez výhrad.

V souladu s harmonogramem IGS museli řešitelé čtyř víceletých projektů předložit do 10. prosince 2014 **žádosti o pokračování**, včetně průběžných zpráv o dosažených výsledcích a splněných, příp. nesplněných cílech. Všichni požádali o pokračování výzkumu v roce 2014 o celkové sumě finanční podpory 3 222,08 tis Kč. Tyto žádosti byly projednány na zasedání GRF dne 30. ledna 2015. U sedmi projektů bylo navrženo pokračování řešení bez výhrad, z toho u čtyř s úpravou rozpočtu. Celkový objem finančních prostředků alokovaný na pokračující projekty na rok 2015 je tedy 2 295,92 tis Kč.

V souladu s harmonogramem IGS zpracovali řešitelé 1 projektu za účelem organizace konference a 4 vědeckých projektů **závěrečné zprávy** a předložili k posouzení vzniklé výstupy. GRF tyto výsledky zhodnotila na svém zasedání dne 30. ledna 2015. U čtyř projektů rada konstatovala splnění bez výhrad, u jednoho poté splnění s věcnou výhradou k publikačním výstupům. Přehled závěrečných hodnocení jednotlivých projektů je uveden v následující tabulce.

Tab. 5.9: Výsledky řešení za rok 2014 u projektů podpořených v rámci IGS

Číslo projektu	Název projektu	Rozhodnutí
113/2014	Zásadní problémy mezinárodních vztahů očima mladých badatelů Navrhovatel: Ing. Alžběta Kuchařová - SMS JM	Splněno bez výhrad.
8/2012	Konfliktní integrace: reakce národních parlamentů a politických stran na konkurenční vize Evropské unie Navrhovatel: Ing. Mgr. Jan Němec, Ph.D. - KPOL	Splněno s věcnou výhradou k publikačním výstupům
5/2013	Vybrané ekonomické a legislativní aspekty obnovitelných zdrojů energie Navrhovatel: doc. Ing. Antonín Dvořák, CSc. - KPOL	Splněno bez výhrad.
16/2013	INTERKULTURNÍ DIMENZE V PODNIKOVÉ KULTUŘE NADNÁRODNÍCH FIREM - komparativní studie románských kultur v domácím a českém prostředí Navrhovatel: PhDr. Dominika Kovářová, MBA, Ph.D. - KROJ	Splněno bez výhrad.
103/2014	Inovace a internacionalizace českých podnikatelských subjektů Navrhovatel: Ing. Stanislav Richter - KMO	Splněno bez výhrad.
15/2013	Vliv ekonomického rozvoje Číny na vybrané rozvojové a rozvinuté regiony Navrhovatel: doc. Ing. Martina Jiráňková, Ph.D. - KSE	Pokračování projektu se změnou rozpočtu.
7/2014	Nové směry governance ve světle finanční a dluhové krize Navrhovatel: doc. Ing. Ingeborg Němcová, CSc. - KSE	Pokračování projektu se změnou rozpočtu.
21/2014	Analýza systému nakládání s textilním odpadem z domácností v České republice Navrhovatel: doc. Ing. Alena Hadrabová, CSc. - KPOL	Pokračování projektu se změnou rozpočtu.
26/2014	Vliv ekonomické liberalizace na politiku životního prostředí Navrhovatel: doc. Ing. Petr Šauer, CSc. - KPOL	Pokračování projektu.
52/2014	Terminologie pracovního práva a práva sociálního zabezpečení ve francouzštině Navrhovatel: PhDr. Janka Priesolová, CSc. - KROJ	Pokračování projektu.

112/2014	Možnosti a způsoby optimalizace hospodářského výsledku v oblasti ubytovacích služeb pomocí revenue managementu Navrhovatel: Ing. Jiřina Jenčková - KCR	Pokračování projektu se změnou rozpočtu.
130/2014	Nové trendy soukromého a veřejného práva ČR a EU ve vztahu k podnikání Navrhovatel: Ing. Tomáš Votava, M.A. - KPEP	Pokračování projektu.
102/2014	Role byrokracie v procesu tranzice a konsolidace demokracie Navrhovatel: Ing. František Kučera - KPOL	Zastavení projektu.

5.5. Publikační činnost

Publikační činnost je nezbytným předpokladem pro rozvoj fakulty jako výzkumné organizace. Je základem kvalifikačního růstu akademických pracovníků, nutnou podmínkou pro akreditace bakalářských, magisterských a doktorských studijních programů, důležitým faktorem úspěchu v žádostech o projekty účelové podpory, kritériem pro rozdělení zdrojů na rozvoj výzkumných organizací, specifický výzkum i části normativního rozpočtu vysokých škol a také předpokladem mezinárodní známosti i prestiže. Vedení fakulty se snaží dlouhodobě a cíleně podporovat publikační činnost, a to jak formou přímé i nepřímé stimulace, tak i metodické a informační podpory.

Vedení Fakulty mezinárodních vztahů podporuje takové publikační výstupy, které jsou dlouhodobě klíčové z hlediska naplňování strategických priorit fakulty. Důraz je proto kladen zejména na takové typy publikačních výstupů, které podmiňují kvalifikační růst akademických pracovníků a zvyšují národní i mezinárodní prestiž fakulty jako výzkumné i vzdělávací instituce.

Za nejcennější publikační výstupy lze v tomto ohledu považovat zejména články v časopisech s impakt faktorem, příspěvky v časopisech evidovaných ve světově uznávaných databázích (SCOPUS, ERIH), knižní monografie a příspěvky v tuzemských i zahraničních recenzovaných časopisech s tím, že i nadále je vhodné evidovat samostatně i kategorii domácích recenzovaných časopisů z tzv. pozitivního seznamu recenzovaných neimpaktovaných periodik vydávaných v ČR. Vývoj počtu publikací Fakulty mezinárodních vztahů v takto vymezených kategoriích za posledních 6 let ilustruje následující tabulka.

Tab. 5.10: Vývoj nejvýznamnějších publikačních výstupů FMV v letech 2009 - 2014

	2009	2010	2011	2012	2013	2014
Impakt, SCOPUS, ERIH	7	4	11	14	21	33
Monografie	16	18	15	13	12	11
Kapitola v monografii	54	30	19	17	17	31
Recenzované – seznam	45	35	68	62	34	72
Recenzované – ostatní	61	52	34	49	113	53

Pramen: Databáze publikační činnosti VŠE a vlastní úpravy dle dodávek do RIV

Z výše uvedené tabulky plyne, že oproti roku 2013 došlo k výraznému nárůstu publikačního výstupu fakulty. Pozitivně lze hodnotit zejména 50 % nárůst nejkvalitnějších publikačních výstupů v podobě impaktovaných článků a článků v časopisech z databáze SCOPUS či ERIH. U odborných monografií lze pozorovat zhruba obdobný počet, u kapitol v odborných monografiích pak téměř 100 % nárůst evidovaných výstupů.

Počet článků v časopisech evidovaných na seznamu recenzovaných neimpaktovaných periodik ČR je výrazně vyšší ve srovnání s minulým rokem. Tento fakt byl způsobem

aktualizací zmíněného seznamu. Na seznam byla opětovně zařazena řada periodik, ve kterých FMV publikuje.

Počet ostatních recenzovaných článků se i s ohledem na výše zmíněnou skutečnost naopak výrazně snížil, a to na méně než polovinu.

Graf 5.1: Impakty, databáze SCOPUS a ERIH - 2014

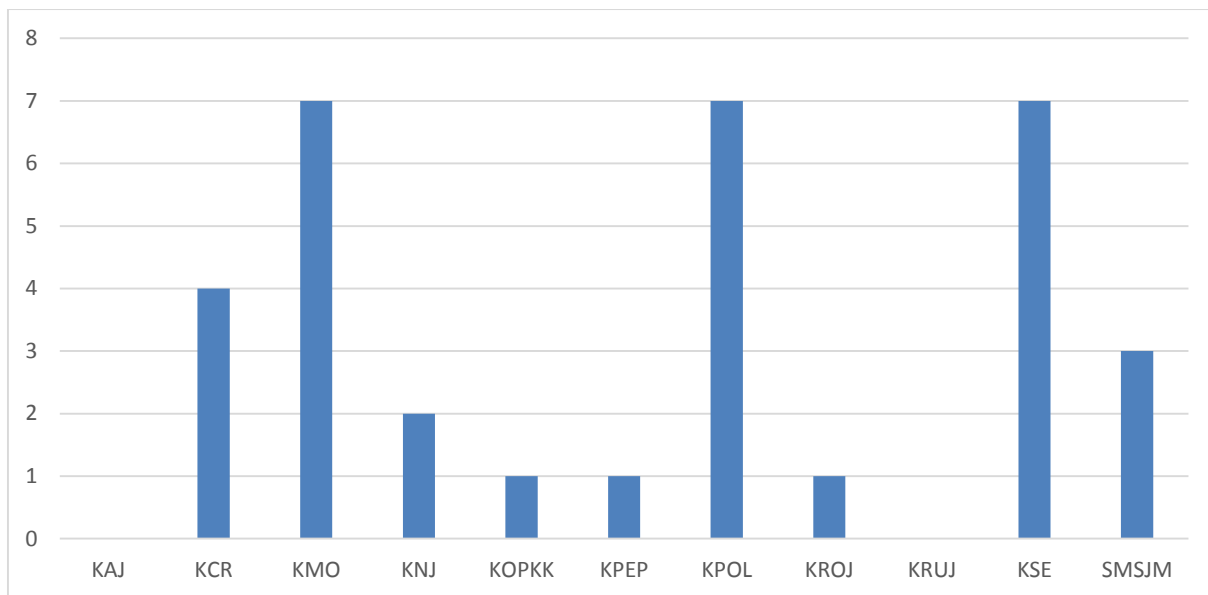

Graf 5.2: Knižní monografie - 2014

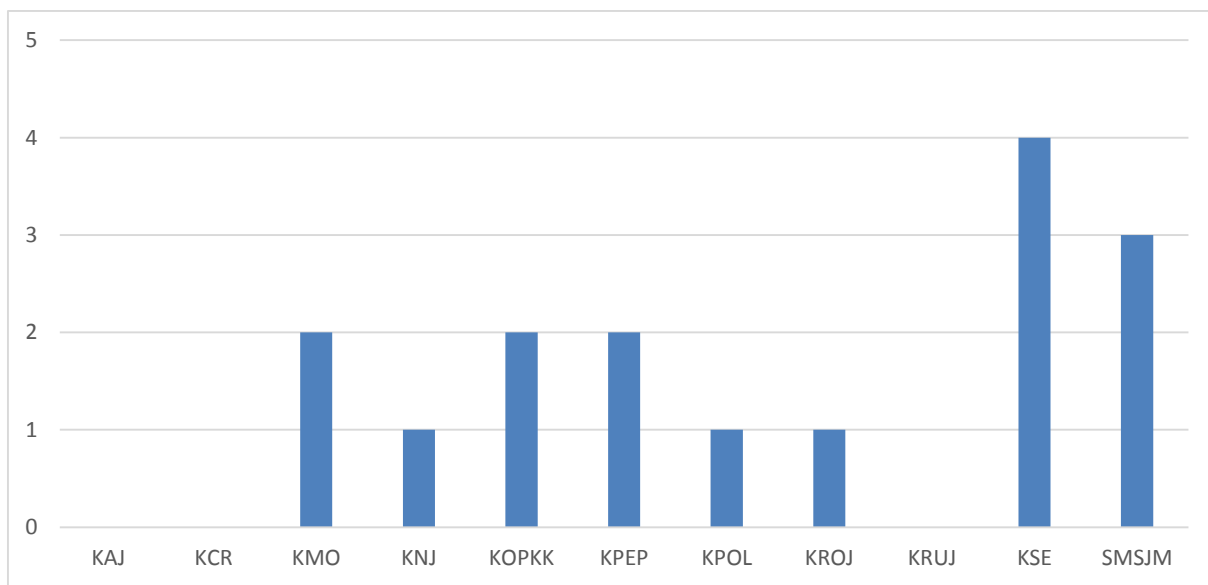

Graf 5.3: Recenzované články (pozitivní seznam ČR) - 2014

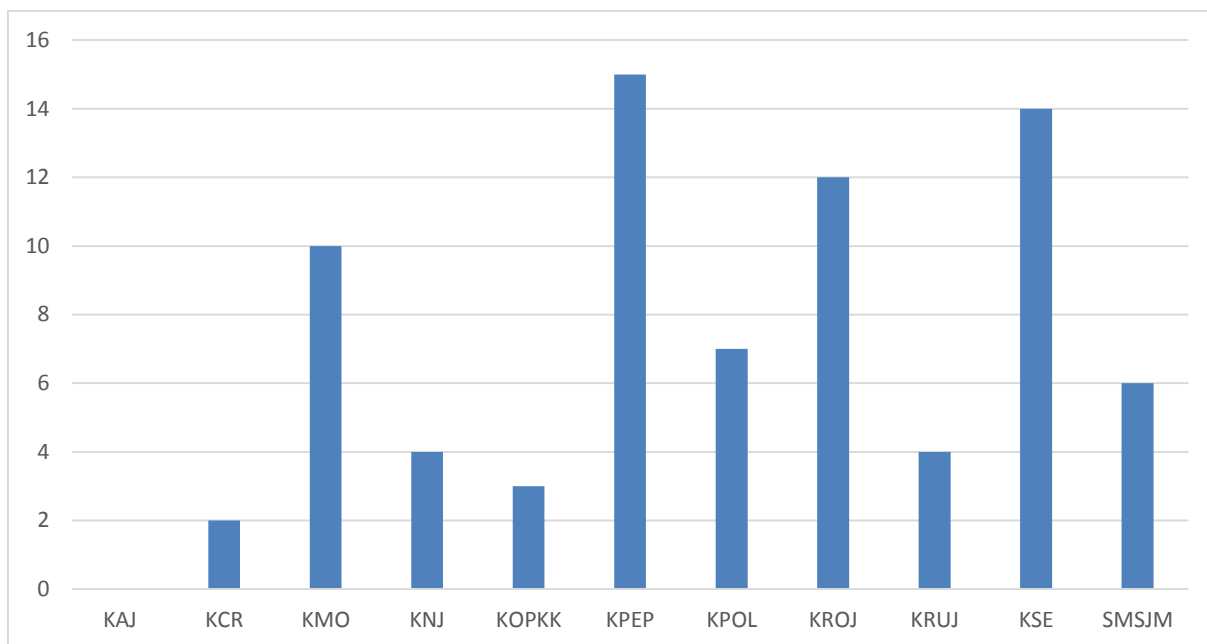

Graf 5.4: Recenzované články ostatní - 2014

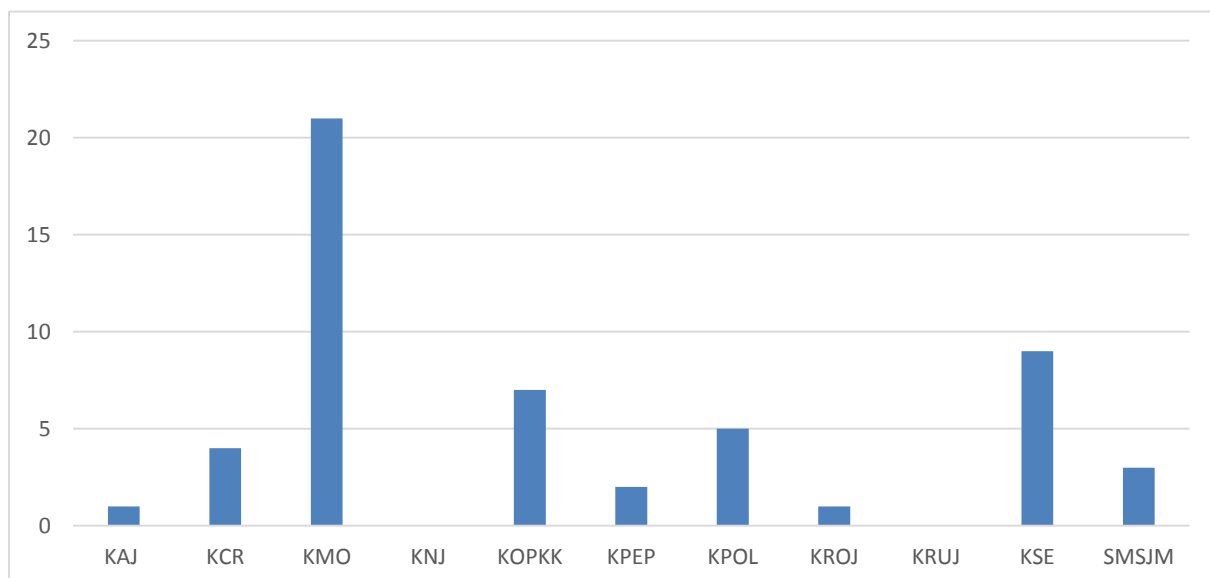

Z hlediska hodnocení kateder lze konstatovat, že nejlepších výsledků dosáhly katedry mezinárodního obchodu, světové ekonomiky, dále pak katedry politologie a podnikového a evropského práva.

5.6. Výsledky uplatněných motivačních nástrojů ve prospěch posílení publikační činnosti

Vedení fakulty **motivovalo učitele a doktorandy** ke kvalitním publikacím **těmito formami**: děkan FMV vyhlásil díky obdrženému daru od Komerční banky 9. ročník Soutěže o nejlepší doktorskou práci, která zohledňuje publikační aktivitu doktorandů po dobu studia.

5.6.1. Devátý ročník Soutěže Komerční banky o nejlepší doktorskou disertační práci

V rámci soutěže byly na ocenění navrženy celkem **4 práce**. **Tři oceněné** doktorské disertace vybrala **komise nezávislých externích odborníků**, která pracovala ve složení: Ing. Jan Vejmělek, Ph.D., CFA (hlavní ekonom Komerční banky, a.s.), Ing. Lukáš Mašek (Team leader HR Marketing and Recruitment Middle Office Komerční banky, a.s.), prof. Ing. Evžen Kočenda, Ph.D. (CERGE-EI a Akademie věd ČR), PhDr. Marcela Pališková (vedoucí redaktorka oddělení ekonomické literatury Nakladatelství C. H. Beck) a prof. Ing. Peter Baláž, Ph.D. (vedoucí Katedry mezinárodního obchodu, Obchodná fakulta Ekonomickej univerzity v Bratislave). Kritériem hodnocení bylo nejen splnění příslušných požadavků kladených na doktorskou práci, ale i četnost a kvalita publikací, jež byly zveřejněny doktorandem během studia. Soutěž byla financována ze sponzorského daru Komerční banky, a.s. ve výši **50 000 Kč** (1. místo 25 000 Kč, 2. místo 15 000 Kč, 3. místo 10 000 Kč).

Oceněné práce:

- 1. De Castro, Tereza.** *Mezinárodní obchod zbožím jako prostředek prosazení vlivu BRICS ve světové ekonomice.*
Školitelka: prof. Ing. Eva Cihelková, CSc.
- 2. Antal, Jarolím.** *Transatlantické hospodářské vztahy v meniacom sa prostredí svetovej ekonomiky.*
Školitelka: prof. Ing. Eva Cihelková, CSc.
- 3. Vlčková, Jana.** *Globální změny v rozmístění technologií a inovací se zaměřením na EU.*
Školitel: doc. PaedDr. Milan Vošta, Ph.D.

5.6.2. Celoškolská soutěž „Cena VŠE za prestižní publikaci – knižní publikace a článek“

Cena rektora VŠE za prestižní publikaci v kategorii knižní publikace:

BOLOTOV, Ilya, ČAJKA, Radek, GAJDUŠKOVÁ, Kateřina. *Economic Development of the EU New Member States. The impact of the crisis and the role of the single European Currency.* 1. vyd. Praha : Nakladatelství Oeconomica, 2013. 263 s. ISBN 978-80-245-1994-4. – **2. místo.**

5.6.3. Soutěž Excelentní studentské odborné práce

Fakulta se poměrně intenzivně zapojila do soutěže ESOP 2014, jejímž cílem je podpora tvůrčí aktivity studentů formou výběru, ocenění a prezentace vynikajících prací. **Počet navrhovaných prací** do soutěže jednotlivými katedrami (viz tabulka 11), jakož i **kvalita prací se liší.**

Tab. 5.11: Počet prací navržených katedrami do soutěže ESOP 2014/oceněných v soutěži

Pracoviště	Diplomové práce	Bakalářské práce	Seminární práce
KAJ			
KCR	4 (0)	1 (0)	
KMO	5 (1)	2 (1)	1
KNJ			
KPEP	2 (1)		
KOPKK	6 (2)		
KPOL	2 (0)	4 (0)	1
IUP			
KROJ			
KRUJ			
KSE	7 (2)	2 (1)	1
SMS JM	2 (0)	3 (1)	
CAS			
Celkem	28 (6)	12 (3)	3

Oceněné diplomové práce¹:

- Jan Bejkovský: Čínský automobilový sektor: na cestě ke světové dominanci? (vedoucí práce: Ing. Zuzana Stuchlíková, Ph.D.),
- Daniela Vágnerová: Organizační identita (vedoucí práce: Ing. Alena Filipová, Ph.D.),
- Eva Kolarczyková: Kolektivní dominance v soutěžním právu a její zneužití (vedoucí práce: prof. JUDr. Martin Boháček, CSc.),
- Julian Martini: Assessment of Market Potential of 3D Body Scanners within the Target Group of 3D Print Stores (vedoucí práce: Ing. Markéta Lhotáková, Ph.D.),
- Iveta Sochorová: Dobrovolnictví jako specifická forma rozvojové spolupráce, dopady působení neziskové organizace FIDESCO na město Lubumbashi v DR Kongo (vedoucí práce: doc. Ing. Stanislav Šaroch, Ph.D.),
- Barbara Skuherská: Podnikatelský plán (vedoucí práce: Ing. Alena Filipová, Ph.D.),
- Iuliia Kychun: Dollarized reality: Case of Zimbabwe (vedoucí práce: doc. Ing. Josef Taušer, Ph.D.).

Oceněné bakalářské práce²:

- Taisia Nistorencu: Energetická politika a její liberalizace v EU a USA – komparace (vedoucí práce: Ing. Ilya Bolotov, MBA, Ph.D.),
- Adéla Matoušková: Překážky vstupu přímých zahraničních investorů na japonský trh (vedoucí práce: Ing. Zuzana Stuchlíková, Ph.D.),
- Kristýna Stejskalová: Zhodnocení činnosti amerických provinčních rekonstrukčních týmů v Afghánistánu (vedoucí práce: doc. PhDr. Jan Eichler, CSc.).

¹ Pořadová čísla v tomto případě neodrážejí umístění prací.

² Pořadová čísla v tomto případě neodrážejí umístění prací.

Oceněné seminární práce³:

- Michaela Kučerová, Štěpánka Dušková, Jana Mejtová, Daria Aksenova: Podmínky demokracie: Splňuje moderní Ukrajina podmínky pro nastolení a udržení demokratického režimu? (vedoucí práce: Mgr. Ing. Jan Němec, Ph.D.),
- Martin Kaše, Zuzana Blažeková, Jakub Roštínský, Michaela Musilová, Tomáš Hudec: Příležitosti pro firmu 3M na trhu DIY (vedoucí práce: Ing. Květa Olšanová),
- Věra Všeticková: Možnosti a meze čínského trhu pro dovoz mléka (vedoucí práce: Ing. Zuzana Stuchlíková, Ph.D.).

5.6.4. Práce v edičních a redakčních radách odborných časopisů

V edičních a redakčních radách odborných časopisů pracovali tito pracovníci FMV:

- Acta Informatica Pragensia, VŠE v Praze (členka redakční rady - Němcová)
- AOP, recenzovaný časopis (Taušer - předseda výkonné rady, Vošta, Štěrbová, Šauer, Žamberský)
- Bulletin advokacie, recenzovaný časopis (Dědič)
- CEBR, recenzovaný časopis (Machková, Taušer)
- Central European Journal of International and Security Studies, časopis v databázi SCOPUS (Müller)
- CIGEST: International Business and Economics Review, zahraniční recenzovaný časopis (Štěrbová)
- Cizí jazyky, recenzovaný časopis (Hlavičková – šéfredaktorka, Lagazzi - vědecká rada)
- Cross-Border Journal Of Social and Economic Studies (EUMotion), recenzovaný časopis (Drozen, Gullová)
- Cross-cultural Management Journal, zahraniční recenzovaný časopis (Štěrbová)
- Current Issues of Tourism Research, recenzovaný časopis (Abrahám – člen redakční rady)
- Czech Yearbook of Public and Private International Law, recenzovaný časopis (Trávníčková)
- Daně a finance, recenzovaný časopis (Marková)
- Delhi Business Review, recenzovaný časopis (Šauer)
- Economic Alternatives, recenzovaný časopis (Šauer)
- E-Leader International Journal, zahraniční recenzovaný časopis (Štěrbová – předsedkyně redakční rady)
- Entrepreneurial Business and Economics Review, zahraniční recenzovaný časopis (Taušer)
- Envigogika, recenzovaný časopis (Šauer)
- European Offroads of Social Science, recenzovaný časopis (Boháček, Švarc)
- Holistic marketing management, recenzovaný časopis (Zdražilová)
- Journal for International Business and Entrepreneurship Development, recenzovaný časopis (Šauer)
- Journal of International Relations and Development, recenzovaný impaktovaný časopis, vydává Palgrave (Lehmannová)

³ Pořadová čísla v tomto případě neodrážejí umístění prací.

- Management and Gouvernance, zahraniční recenzovaný časopis (Štěrbová)
- Medzinárodné vzťahy, recenzovaný časopis, vydává Fakulta medzinárodných vzťahov Ekonomickej univerzity v Bratislave (Lehmannová)
- Mechanism of Economic Regulation, recenzovaný časopis (Šauer)
- Mezinárodní vědecký a redakční kruh časopisu Ekonomická revue cestovního ruchu (Indrová)
- Mezinárodní vztahy, časopis evidovaný v databázi SCOPUS, vydává Ústav mezinárodních vztahů (Lehmannová, Zemanová)
- Nakladatelství Ústavu mezinárodních vztahů (Druláková, Kratochvíl)
- Národohospodářský obzor (člen redakční rady - Šaroch)
- Network Intelligence Studies, zahraniční recenzovaný časopis (Štěrbová)
- Obchodněprávní revue, recenzovaný časopis (Dědič)
- Obchodní právo, recenzovaný časopis (Dědič)
- Perspectives, časopis evidovaný v databázi SCOPUS (Kratochvíl)
- Politická ekonomie (členka redakční rady - Jiráňková)
- Politické vědy – Slovensko (člen redakční rady – Vošta)
- Politologická revue, recenzovaný časopis (Němec – šéfredaktor, Dvořáková)
- Prague Economic Papers, impaktovaný časopis (Machková – předseda ediční rady, Taušer, Šaroch)
- Právní rádce, recenzovaný časopis (Dědič)
- Professional Publishing, vědecká rada nakladatelství (Veselý)
- Review of International Affairs, zahraniční recenzovaný časopis (Kratochvíl)
- Revista Iberoamericana Pragensia, recenzovaný časopis (Hlavičková)
- Revue společenských a humanitních věd – Slovensko (člen redakční rady - Vošta)
- Scientia et Societas (členka redakční rady - Jiráňková)
- Slovanský přehled, recenzovaný časopis, vydává Historický ústav AV ČR (Maslowski, Voráček)
- Současná Evropa, recenzovaný časopis (Antal – šéfredaktor, Bič – zástupce šéfredaktora, Hnát, Žamberský, Stuchlíková, Jiráňková, Machková, Taušer, Vymětal, Zadražilová – členové redakční rady)
- Strategic Behavior and the Environment, recenzovaný časopis (Šauer)
- Studia politica slovacae, recenzovaný časopis (SAV), (Veselý)
- Studia Romanistica, recenzovaný časopis (Hlavičková)
- Svaz obchodu a cestovního ruchu ČR: členství v legislativní komisi – příprava stanovisek k návrhům zákonů a dalších legislativních dokumentů, KOPKK, KPEP
- Vydavatelství MAC – vědecká rada vydavatelství (Abrahám)
- World Political Science Review (Dvořáková – editorka)

5.7. Významná spolupráce ve výzkumu a vývoji se subjekty v ČR

Výzkumná spolupráce kateder a výzkumného pracoviště FMV se subjekty v ČR se zaměřuje zejména na orgány státní správy, především MPO ČR, MZV ČR, MMR ČR (řešení výzkumných projektů a zpracování expertiz), české úřady a svazy – ČSÚ, CzechTrade, ÚMV, Úřad průmyslového vlastnictví ČR, Svaz obchodu a cestovního ruchu ČR (výzkumné studie, konzultační činnost, příprava konferencí), akademická vysokoškolská pracoviště (spolupráce ve vědecké a publikační činnosti), soukromé společnosti a firmy (ŠKODA AUTO, INEKON,...), média a další.

Jako příklady se uvádějí následující partneři a formy spolupráce:

- CzechTrade - Exportní akademie a odborné semináře pro malé a střední podnikatelé, KMO
- Česká centrála cestovního ruchu (Czech Tourism) – projekt smluvního výzkumu pro potřeby praxe - Marketingové koncepce cestovního ruchu v ČR na národní a regionální úrovni (Abrahám)
- Česká centrála cestovního ruchu (Czech Tourism) – projekt smluvního výzkumu pro potřeby praxe - Spokojenost rezidentů s vývojem cestovního ruchu (Abrahám)
- Český statistický úřad: pracovní skupina pro analýzu efektivity spolupráce v řetězci prvovýrobce – zpracovatel – obchodník a dalších šetření týkajících se vývoje maloobchodního trhu v ČR, KOPKK
- EGAP - soutěž o nejlepší diplomovou práci obhájenou na KMO, KMO
- Energetický regulační úřad: spolupráce v rámci projektu TA ČR – KPEP
- EU-Office České spořitelny, a. s. – Certifikát Evropská studia + přednášky externistů (Antal, Bič, CES, KSE)
- Fakulta sociálních věd, UK Praha, (Eichler) SMS JM
- GAČR (Šauer, členství v hodnotícím panelu)
- GAČR, panel Jazykověda a literární vědy (Hlavičková – členka, funkční období do 31. 3. 2014)
- Historický ústav AV ČR, (Eichler) SMS JM
- Inekon, a. s. – odborné konzultace, zpracování Case study, příprava výzkumu, dotazníkové šetření (Antal, Bič, Vlčková, KSE)
- Kolegium ministryně pro místní rozvoj ČR (Abrahám)
- Metropolitní univerzita, Praha, (Eichler) SMS JM
- Ministerstvo zahraničních věcí – spolupráce v rámci vedlejší specializace Ekonomická diplomacie (přednášky externistů ve výuce, konzultace témat ekonomické diplomacie v rámci fakultního minitymu doc. Zemanové ze SMS JM – Stuchlíková)
- Nejvyšší kontrolní úřad – lektorská činnost, KMO
- Povodí Labe s. p., spolupráce na projektu GAČR č. 13-07036S Modelování vyjednávání v politice životního prostředí při asymetrii informace – zejména získávání dat pro laboratorní pre-testování hypotéz a společně odborné publikace, (Šauer) KPOL
- Pracovní skupina pro výzkum a vzdělávání České centrály cestovního ruchu (Abrahám)
- Právnická fakulta UK – příprava vědecké monografie (Lehmannová), SMS JM
- Rada vlády pro výzkum a inovace (Müller, členství v expertním hodnotícím panelu)
- Rekonstrukce státu (Dvořáková, poradkyně)
- Rekonstrukce státu (Müller, poradce)

- Svaz obchodu a cestovního ruchu ČR: členka představenstva (Zadrazilová), členství v legislativní komisi – příprava stanovisek k návrhům zákonů a dalších legislativních dokumentů, KOPKK, KPEP
- Škoda Auto a. s. – Certifikát Asijská studia + přednášky externistů (Stuchlíková, KSE)
- Transparency International (Vymětal), KPOL
- Univerzita obrany, Brno, (Eichler) SMS JM
- Úřad pro ochranu hospodářské soutěže: spolupráce v rámci projektu TA ČR - KPEP
- Úřad průmyslového vlastnictví – lektorské práce, KMO
- Úřad vlády ČR, Odbor informování o evropských záležitostech – zapojení do debaty o evropských záležitostech a výzvách pro českou ekonomiku, Certifikát Evropská studia (Antal, Bič, CES, KSE)
- Ústav mezinárodních vztahů, v.v.i.: všeobecná spolupráce, publikace, semináře, SMS JM
- Vojenský historický ústav, Praha, (Eichler) SMS JM
- Vysoká škola evropských a regionálních studií České Budějovice, Česká republika; (Eichler) SMS JM
- Zastoupení evropské komise v ČR – přednášky externistů, konzultace (Antal, Bič, CES, KSE)
- Znalecká činnost v oblasti oceňování movitých věcí pro Městský soud v Praze a Policii ČR (Drozen), KOPKK

5.8. Mezinárodní spolupráce ve výzkumu a vývoji

Mezinárodní spolupráce FMV ve výzkumu a vývoji se realizovala formou podílu na řešení mezinárodních projektů, resp. formou neinstitutionalizované kooperace; podílení se na organizaci velkých mezinárodních vědeckých akcí či seminářů; publikování (příprava) společných prací či zajišťování podkladů pro oficiální mezinárodní publikace; vědecké a výzkumné činnosti přímo související s výukou; konzultační činnosti a získávání informací pro výzkum.

Příklady konkrétní mezinárodní spolupráce pracovišť FMV ve vědě a výzkumu v roce 2014:

- ACUNS (Academic Council United Nations System) – vědecké semináře a konference (organizace, vědecké prezentace); (Lehmannová), SMS JM
- CEEISA (Central and East European International Studies Association): příprava mezinárodní konference ICYS 2014, SMS JM (Lehmannová, Druláková, Zemanová, Kratochvíl, Havlová, Dubský aj.); (Čmákalová, SMS JM – Secretar-General), SMS JM
- členka mezinárodního projektu: Visegrad - Creating Greater Synergies Among the EU Countries: A New perspective for Visegrad Countries 10 Years After the EU Accession (Němcová)
- členové mezinárodního projektu: Visegrad Standard Grant Project. Č. 21310124 - Current Trends and Perspectives in Development of China-V4 Trade and Investment. University of Economics in Bratislava, Bratislava (Stuchlíková, De Castro, Hnát)
- EIGE Study: Women in Power and Decision Making. Projekt EC, zabezpečuje ÖSB Consulting GmbH – Rakousko a Belfast University (Vladimíra Dvořáková za KPOL, uskutečněno ve spolupráci s katedrou obchodního podnikání a komerčních komunikací – D. Zadrazilová)

- Ekonomická univerzita v Bratislave, Obchodná fakulta: oponentské práce, konferenční činnost, publikace, účast na práci vědeckých rad, KSE, SMS JM (Eichler)
- Erasmus Mundus Akce 3 (Hlavičková, Vilímková)
- Evropská hospodářská komise OSN - výzkumná a koncepční činnost v oblasti komercializace a ochrany práv k duševnímu vlastnictví (v rámci Výboru pro ekonomickou spolupráci a integraci EHK), KMO
- Institut des relations internationales et stratégiques, Paris, Francie, (Eichler), SMS JM
- Institut français des relations internationales, Paris, Francie, (Eichler), SMS JM
- IPSA (International Political Studies Association): výzkumné aktivity (Kratochvíl), SMS JM
- Komise EU, Evropský parlament a Stálé zastoupení ČR v Bruselu: získávání podkladů pro výzkum, SMS JM
- l'Institut des hautes études de défense nationale (IHEDN), (Eichler), SMS JM
- Lifting the Lid on Lobbying. Projekt Transparency International Berlin, případová studie regulace lobbingu v ČR (Vymětal, spolupráce s TIC)
- Lifting the Lid on Lobbying. Projekt Transparency International Berlin (Müller, poradce TIC)
- l'Observatoire européen de sécurité - Centre de relations internationales de la Sorbonne, Université Paris-I., (Eichler), SMS JM
- Mezinárodní výzkumná síť PGV koordinovaná Univerzitou Pierre Mendès Grenoble a jejich výzkumným centrem GREG - vědecko-výzkumná spolupráce v rámci sítě, KMO
- Sophia University, Tokio, Japonsko, květen-červen 2014 (výzkumný pobyt, konzultace vybraných témat k monografii o Japonsku a příp. další spolupráci v rámci publikační činnosti, Stuchlíková)
- Spolupráce s AMM e.V. (Access Marketing Management e.V.); (výzkum přeshraniční nákupní turistiky) (Cimler)
- TEMPUS IV "Teacher Education and Training for Vocational Education in Tourism in Belarus", Jarolímková
- Université Sorbonne I, Paris, Francie, (Eichler), SMS JM
- Univerzita Mateja Bela v Banskej Bystrici, Slovensko: účast na habilitačních řízeních, recenze prací, přednášková činnost, publikační a konferenční činnost, KSE, SMS JM (Eichler, Peterková)
- v rámci spolupráce s Q. Meng z Jinanu zařazení do návrhu projektu "The role of social security in China's income distribution and policy suggestions" - zažádáno o grant čínské vlády (Stuchlíková)
- World Economic Forum: analýza dat o konkurenceschopnosti a spolupráce na sběru dat pro Executive Opinion Survey (Hnát, Antal, Bič, Sankot)
- Zastupitelské úřady v ČR: konzultační činnost, přednáškové cykly velvyslanců pro posluchače, SMS JM

5.9. Významné vědecké konference a semináře (spolu)pořádané FMV VŠE

Akademičtí pracovníci a doktorandi (částečně i studenti bakalářského a magisterského studia) každoročně organizují, či se spolu s hlavními organizátory podílejí na organizaci významných mezinárodních konferencí a jiných akcí. Mezi tyto akce v r. 2014 patřily:

- Czech-Norwegian Network for Capacity Building in Integrated Water Resources Management. Praha, 22.10.2014 – 24.10.2014. Celosvětová konference (Účastníků: 58, z toho zahraničních: 28). Projekt podpořily Norské fondy (Lisa, Šauer, Dvořák) KPOL
- Ekonomické dopady členství ČR v EU (ve spolupráci se Zastoupením EK v ČR)
- Environmental economics, policy and international relations. Mezinárodní konference doktorandských studentů a mladých vědecko-výzkumných pracovníků, VŠE/MŽP, Praha, 6. - 7. listopadu 2014 (Šauer) KPOL
- Evropský den na VŠE: „Nová finanční perspektiva 2014-2020 z pohledu ČR“ (CES, KSE, ve spolupráci s KAS)
- KMO: EU Bratislava "Česko a Slovensko v mezinárodním obchodě a podnikání" (29. 5. 2014)
- KMO: workshop: Double Degree in Higher Education: opportunities, best practices and shared experiences, v rámci Dne na VŠE v souvislosti s konferencí EAIE Prague 2014 (European Association of International Education) - 16. 9. 2014
- Konkurenceschopnost ČR 2014: Strategie jejího zvyšování (FMV, KSE, CES)
- Konkurenceschopnost ČR v roce 2015: Strategie jejího zvyšování. Konference FMV VŠE v Praze, 18. 9. 2014. Panel 3: Instituce a dobré vládnutí: Vladimíra Dvořáková, vystupující (Dvořáková, Vymětal)
- Otvírejme radnice I. Konference organizovaná KPOL a Fondem Otakara Motejla ve spolupráci s nevládními organizacemi, zaměřena na transparentnost komunální politiky, 8. 2. 2014 (za KPOL byli v organizačním a programovém výboru: Dvořáková, Müller, Vymětal, vystupující Müller, Dvořáková)
- Retail Summit 2015 (3. -4. 2. 2015) Praha, 21. ročník (Zadrazilová – členka programového výboru) - 1000 účastníků z oblasti businessu, evropských struktur, vlády, akademické sféry a dalších
- SMS JM: *Aktuální otázky ekonomické diplomacie*. Praha, 16. 04. 2014. Celostátní workshop (78 účastníků)
- SMS JM: *Česká a slovenská zahraniční politika*. Výzkum – výsledky – možnosti spolupráce. Evropský workshop. VŠE, 12. 02. 2014 (23 účastníků, z toho 7 zahraničních)
- SMS JM: XVIII. International Conference of Young Scholars “25 years without the Iron Curtain: Challenges for International Actors”, 30. 05. 2014, VŠE Praha
- The European Social Model How has the crisis changed social welfare in Europe? German Experience: The Social Market Economy (CES, KSE, ve spolupráci s KAS)
- The European Social Model: How has the crisis changed the social welfare in Europe (CES, KSE, ve spolupráci s KAS)
- TTIP – Benefity a výzvy pro ČR a EU (ve spolupráci s Britským velvyslanectvím, MPO, Zastoupením Evropské komise a dalšími partnery, CES, KSE)
- Язык, литература и культура как грани межкультурного общения (Jazyk, literatura a kultura jako aspekty interkulturní komunikace) - KROJ

5.10. Účast učitelů a studentů FMV na mezinárodních vědeckých konferencích a jiných akcích

Významnou součástí činnosti FMV na úseku vědy a výzkumu je účast zástupců řešitelských kolektivů na mezinárodních konferencích a jiných akcích vědeckého charakteru. Níže uvedená tabulka podchycuje pouze výjezdy realizované v rámci institucionální podpory, IGS a dále v rámci výzkumných projektů s účelovou podporou. Nejsou tudíž podchyceny výjezdy hrazené z prostředků FMV na cesty do zahraničí (fondu proděkanky pro zahraniční styky), ze zdrojů kateder, doplňkové činnosti, získaných stipendií a z prostředků poskytnutých nadacemi, zvacími stranami či jinými subjekty. V případě individuálních projektů financovaných ze zdrojů institucionální podpory jsou zachyceny i účasti na výzkumně orientovaných mezinárodních školách i některých tuzemských akcích obdobného charakteru.

Tab. 5.12: Účast učitelů a studentů FMV na mezinárodních vědeckých konferencích a jiných akcích v roce 2014

Název vědecké konference nebo jiné akce	Termín cesty a místo konání	Účastník – účastníci	Zdroj Financování	Aktivní účast
Business Systems Laboratory	22. 1. 2014 – 26. 1. 2014 Řím	Šauer Petr	GA271013	ano
V4 + Japan Student Conference	1. 2. 2014 – 6. 2. 2014 Tokio	Čajka Radek	IP200040	ano
Mezinárodní vědecká konference	5. 2. 2014 – 9. 2. 2014 Dubaj	Vošta Milan	IP200040	ano
ECPR Winter School	16. 2. 2014 – 21. 2. 2014 Videň	Porázková Lenka	IP200040	ano
ECPR Winter School	16. 2. 2014 – 21. 2. 2014 Videň	Rozhnov Andrey	IP200040	ano
11th International Conference of Global Academy of Business and Economic Research	11. 3. 2014 – 16. 3. 2014 New York	Střecha Michal	IG210023	ano
11th International Conference of Global Academy of Business and Economic Research	11. 3. 2014 – 16. 3. 2014 New York	Machytka Daniel	IG210023	ano
Visegrad Fund Project	12. 3. 2014 – 14. 3. 2014 Bratislava	Stuchlíková Zuzana	IP200040	ano

Visegrad Fund Project	12. 3. 2014 – 14. 3. 2014 Bratislava	De Castro Tereza	IP200040	ano
Visegrad Fund Project	12. 3. 2014 – 14. 3. 2014 Bratislava	Hnát Pavel	IP200040	ano
Parliamentary Hearing on Building Political for 100% Renewable Energy	19. 3. 2014 – 21. 3. 2014 Brusel	Černý Pavel	IG207024	ano
Parliamentary Hearing on Building Political for 100% Renewable Energy	19. 3. 2014 – 21. 3. 2014 Brusel	Neděla Radek	IG207024	ano
EPPH 2014	11. 4. 2014 – 15. 4. 2014 Šanghaj	Šauer Petr	GA271013	ano
International Entrepreneurship and Internalization of Firms in Visegrad Countries	2. 4. 2014 – 4. 4. 2014 Krakov	Augustin Lubomír	IG207024	ano
Vzdělávanie Mládeže v cestovnom ruchu a uľahčenie jej vstupu na trh práce	2. 4. 2014 – 4. 4. 2014 Banská Bystrica	Indrová Jarmila	IG206014	ano
East Asia Net	24. 4. 2014 – 27. 4. 2014 Manchester	Sýkora Jan	IP200040	ano
The International Conference on Language, Literature and Culture in Education	7. 5. 2014 – 10. 5. 2014 Nitra	Kovářová Dominika	IG208013	ano
4th International Conference on Human and Social Sciences	30. 5. 2014 – 3. 6. 2014 Budva (MNE)	Antal Jarolím	IG210023	ano
International Conference on Finance and Economics	1. 6. 2014 – 6. 6. 2014 Hanoj	Heczková Markéta	IP200040	ano
Summer School of Empirical Research	1. 6. 2014 – 15. 6. 2014 St. Gallen	Melcher Ota	IP200040	ano

E-leader	2. 6. 2014 – 6. 6. 2014 Milán	Trojanová Kamila	IG211014	ano
CEEISA	11. 6. 2014 – 15. 6. 2014 Cluj (ROM)	Werner Jan	IG204012	ano
CEEISA	11. 6. 2014 – 15. 6. 2014 Cluj (ROM)	Kný Daniel	IG204012	ano
Mezinárodní vědecká konference	11. 6. 2014 – 12. 6. 2014 Varšava	Němcová Ingeborg	IG210014	ano
II Congreso Internacional Nebrija en Linguística aplicada a la Enseñaza de Lenguas	26. 6. 2014 – 29. 6. 2014 Madrid	Vrzalová Hejsková Marcela	IG208013	ano
ECPR Standing Group on Parliaments	26. 6. 2014 – 28. 6. 2014 Víděň	Němec Jan	IG204012	ano
Business in Development	30. 6. 2014 - 30. 6. 2014 Víděň	Šauer Petr	IG271014	ano
GBATA 16th Annual International Conference	6. 7. 2014 – 13. 7. 2014 Baku	Erbenová Monika	IG210023	ano
GBATA 16th Annual International Conference	6. 7. 2014 – 13. 7. 2014 Baku	De Castro Tereza	IG210023	ano
MGIMO Summer School	12. 7. 2014 – 2. 8. 2014 Moskva	Žalek Lukáš	IP200040	ano
IPSA	17. 7. 2014 – 26. 7. 2014 Montreal	Dvořáková Vladimíra	IP200040	ano
IPSA	18. 7. 2014 – 2. 8. 2014 Montreal	Kuta Martin	IG204012	ano
European Association for Chinese Studies	22. 7. 2014 – 27. 7. 2014 Lisabon	Sýkora Jan	IP200040	ano
ECPR Summer School	27. 7. 2014 – 2. 8. 2014 Lublaň	Šklebená Karolína	IP200040	ano

ECPR Summer School	27. 7. 2014 – 2. 8. 2014 Lublaň	Werner Jan	IP200040	ano
WISC	6. 8. 2014 – 8. 8. 2014 Frankurt n. Moh.	Zemanová Štěpánka	GA212013	ano
WISC	6. 8. 2014 – 8. 8. 2014 Frankurt n. Moh.	Druláková Radka	GA212013	ano
Mezinárodní vědecká konference	11. 8. 2014 – 18. 8. 2014 Mnichov	Abrahám Josef	IP200040	ano
IPSA Summer School	17. 8. 2014 – 30. 8. 2014 Ankara	Kný Daniel	IP200040	ano
IPSA Summer School	17. 8. 2014 – 30. 8. 2014 Ankara	Paulenková Kristína	IP200040	ano
IPSA Summer School	17. 8. 2014 – 30. 8. 2014 Ankara	Bobková Eva	IP200040	ano
SGEM Social	1. 9. 2014 – 10. 9. 2014 Albena (BLG)	Kučera František	IG204034	ano
SGEM Social	1. 9. 2014 – 10. 9. 2014 Albena (BLG)	Paulenková Kristína	IG204034	ano
Mezinárodní vědecká konference	6. 9. 2014 – 10. 9. 2014 Washington	Šauer Petr	GA271013	ano
Actual Problems of Economics	2. 10. 2014 – 6. 10. 2014 Tunis	Lara Cervantes René Fernando	IG271014	ano
Sixth International Conference on Social Science and Education	3. 10. 2014 – 7. 10. 2014 New York	Richter Stanislav	IG211014	ano
Mezinárodní vědecká konference	14. 10. 2014 – 17. 10. 2014 Varšava	Brouland Pierre	IG208034	ano
Performing Arts in Language Learning	22. 10. 2014 – 26. 10. 2014 Řím	Ferrarová Miroslava	IG208013	ano
Postgraduate and Early Career Conference – Creative Constraints	2. 11. 2014 – 4. 11. 2014 Londýn	Hubková Pavlína	IG207024	ano

The Political Studies Association	25. 11. 2014 – 26. 11. 2014 Londýn	Němec Jan	IG204012	ano
2nd Global Conference on Linguistics and Foreign Language Teaching	10. 12. 2014 – 14. 12. 2014 Dubaj	Čapková Halka	IP200040	ano
Money crisis and banking – an Austrian perspective	11. 12. 2014 – 15. 12. 2014 Witten (GER)	Jedlinský Jakub	IG210014	ano
Money crisis and banking – an Austrian perspective	11. 12. 2014 – 15. 12. 2014 Witten (GER)	Střecha Michal	IG210023	ano

5.11. Kolektivní a individuální členství FMV v nevládních mezinárodních odborných organizacích výzkumu a vývoje a ve vědeckých radách zahraničních škol

Kolektivní členství

- ACUNS (Academic Council United Nations System) - SMS JM
- ATLAS (Association for Tourism and Leisure Education) - KCR
- ECPR (European Consortium on Political Research) - SMS JM, KPOL
- EDCOM (European Institute for Commercial Communications Education) - KOPKK
- EFMD (European Foundation for Management Development) - FMV
- European Retail Academy (KOPKK)
- IFDT (International Forum of Diplomatic Training) - SMS JM
- INDA (International Network of Diplomatic Academies) - SMS JM
- NECTouRS (Network of European Regions for Competitive and Sustainable Tourism) - KCR
- Network of European Universities for Sustainable Tourism - KCR
- Svaz obchodu a cestovního ruchu ČR (KOPKK)
- WFUNA (World Federation of the United Nations Associations) - SMS JM

Individuální členství

- AIEST (Jarolímková)
- AIH - Asociación Internacional de Hispanistas (Hlavičková)
- American Political Science Association (Müller)
- Asociace evropských studií (Bič)
- Asociace učitelů španělštiny (Hazaiová, Hlavičková)
- Association of Environmental and Resource Economists (Šauer)
- Business Systems Laboratory – B. S. Lab (Šauer)
- CEEISA - Central and East European International Studies Association (Druláková, Zemanová, Cibulková, Peterková, Knotková)
- CEN – European Committee for Standardization (Petrů)
- ČAPV - Česká asociace pedagogického výzkumu (Kovářová)
- Česká společnost ekonomická (Šaroch – člen představenstva, Bič)
- Česká společnost pro mezinárodní právo (Švarc, Trávníčková, členka výboru)
- Česko-ruská komise historiků a archivářů (Voráček – místopředseda české části komise)
- ČPDS - Česká pedagogická společnost (Kovářová)
- ECPR - European Consortium on Political Research (Lehmannová, členka Výboru)
- ECSA – European Community Studies Association (Cihelková, místopředsedkyně ECSA-CZECH; Abrhám, Bič, Antal, Druláková a další)
- EISA - European International Studies Association (Zemanová, členka)
- European Association of Environmental and Resource Economists (Šauer)
- European Evaluation Society (EES) (Šauer)
- FIPLV - Federación Internacional de Profesores de Lenguas Vivas (Hlavičková)

- GALLICA - Asociace vysokoškolských učitelů francouzštiny (Kovářová, Priesolová)
- ICCEES – International Council on Central and East European Studies (Voráček, člen Executive Committee)
- ILA - International Law Association (Trávníčková, členka)
- Information and Research Center of The Public Finance and Tax of Central and Eastern European Countries (Marková)
- International Political Science Association (Dvořáková, Němec, Reschová)
- International Water and Resource Economics Consortium (IWREC) (Šauer)
- IPSA – International Political Science Association (Kratochvíl, Knotková)
- ISA - International Studies Association (Lehmannová, Rolenc, Novotná, Peterková, Druláková)
- ISO – International Standardization Organisation TC 228 (Petrů)
- Komise pro cla a regulaci obchodu Mezinárodní obchodní komory ICC (Sato)
- Obec překladatelů (Hazaiová)
- Severská společnost (Rolenc, člen)
- Social Sciences and Humanities European Commission (Lehmannová, člen Advisory Board)
- SUF - Sdružení učitelů francouzštiny (Kovářová)
- The Political Studies Association (Němec)
- The World Academy of Art and Science (Šauer)
- Vědecká rada vydavatelství Press21 (Cimler)
- Vědecké grémium České bankovní asociace (Šaroch)
- WFUNA – World Federation of United Nation Associations (Lehmannová, Veselý, členové národní sekce)
- WISC - World International Studies Committee (Lehmannová, členka)

Vědecké rady, Akademické rady:

- Akademický senát Univerzity Tomáše Bati Zlín (Petříček)
- APG (Alakh Prakash Goyal) Shimla University, Academic Advisory Council (Šauer)
- CEMS Faculty Group marketing (Král)
- CEMS Research and Doctoral Education Committee (Taušer)
- CEMS Strategic Board (Machková)
- Consortium for International Double Degree, CIDD – Paříž (Štěrbová)
- IAE Lyon International Advisory Board (Machková)
- Komise pro udělování stipendií poskytovaných Francouzskou vládou studentům v ČR (Reschová)
- Ministerstvo školství, mládeže a tělovýchovy, Odborný poradní orgán programu EUPRO II (Štěrbová)
- Ministerstvo školství, mládeže a tělovýchovy, Projekt KREDO (Machková, Taušer, Čajka)
- Ministerstvo školství, mládeže a tělovýchovy, Skupina pro financování vysokých škol (Taušer)
- Oborová rada Environmentální studia (PhD), Univerzita Karlova, FHS, (Šauer)

- Oborová rada Humanitní environmentalistika (Ph.D.), Masarykova univerzita, Brno (Šauer)
- Oborová rada Katedry studií občanské společnosti (Ph.D.), Univerzita Karlova, FHS (Müller)
- Oborová rada Teoretické právní vědy, PRF, Univerzita Karlova (Reschová)
- Vědecká rada Ekonomické univerzity v Bratislavě, Fakulta mezinárodních vztahů (Lehmannová, Zadražilová)
- Vědecká rada Fakulty humanitních studií, Univerzity Karlovy v Praze (Dvořáková)
- Vědecká rada FEK ZČU v Plzni (Cimlér)
- Vědecká rada FPVMV UMB Banská Bystrica (Vošta)
- Vědecká rada Masarykova univerzita Brno (Machková)
- Vědecká rada Metropolitní univerzity Praha, o.p.s. (Kratochvíl, Müller, Vošta)
- Vědecká rada Obchodní fakulty EU Bratislava (Zadražilová, Müller)
- Vědecká rada Právnická fakulta Univerzity Karlovy (Reschová)
- Vědecká rada Univerzity Karlovy (Dvořáková)
- Vědecká rada Vysoké školy mezinárodních a veřejných vztahů Praha, o.p.s. (Veselý)
- Vědecká rada Vysoké školy v Sládkovičově (Abrahám)

5.12. Ostatní

V roce 2014 proběhla na Fakultě mezinárodních vztahů úspěšně dvě habilitační řízení. V oboru *Mezinárodní obchod* byli habilitováni Ing. Pavel Hnát, Ph.D. a Ing. Ludmila Štěrbová, CSc. Současně bylo zahájeno dalších 5 habilitačních řízení.

V roce 2014 proběhla úspěšně rovněž dvě řízení ke jmenování profesorem. V oboru *Mezinárodní obchod* byli na jmenování profesorem prezidentem ČR navrženi doc. Ing. Mojmír Helísek, CSc. a v oboru *Mezinárodní politické vztahy* poté doc. PhDr. Jan Eichler, CSc.

Vědecká rada Fakulty mezinárodních vztahů zasedala v roce 2014 celkem dvakrát, a to 16. 4. 2014 a 22. 10. 2014.

6. Akademičtí pracovníci

Na Fakultě mezinárodních vztahů působilo v roce 2014 celkem 204 pracovníků z toho 182 učitelů, 3 vědečtí a 19 technickohospodářských pracovníků. Ze srovnání s rokem předchozím je zřejmé, že pokračuje pokles fyzických i přepočtených počtů učitelů vyvolaný především klesajícím počtem studentů. Meziročně je to tentokrát pokles o 14 ve fyzickém počtu, resp. o 9,1 v počtu přepočteném a to především na KSE a KROJ.

Významný pokles v kategorii vědeckých pracovníků souvisí s ukončením činností ve výzkumném záměru v roce 2013. Kategorie vědeckých pracovníků zahrnuje v přepočteném počtu i učitele jednotlivých odborných kateder zapojených do grantů Grantové agentury formou pracovních poměrů na zkrácený úvazek.

Skupinu technickohospodářských pracovníků tvoří administrativní pracovníci děkanátu - studijní referentky (pro všechny typy studia), sekretářka děkana, tajemnice a sekretářky kateder.

V oblasti kvalifikační struktury (Tab.6.2) došlo při meziročním srovnání ke snížení počtu profesorů o 1, odborných asistentů o 5, obdobně jako asistentů o 7 a o 1 lektora.

Přehled současné věkové struktury akademických pracovníků udává Tab.6.3. Při porovnání s rokem 2013 je zřejmé, že se věková struktura nijak významně nezměnila, vykázaný pokles fyzického počtu učitelů se projevil především ve dvou nejmladších věkových kategoriích.

Tab. 6.1: Celkový fyzický a přepočtený počet pracovníků podle kateder

Katedra	Průměrný přepočtený počet za rok 2014	Fyzický Počet k 31.12.2014
Katedra politologie	10,0	11
Katedra obchodního podnikání a komerčních komunikací	13,0	17
Katedra cestovního ruchu	8,4	11
Katedra podnikového a evropského práva	10,9	14
Katedra světové ekonomiky	14,1	12
Katedra mezinárodního obchodu	20,9	27
Středisko mezinárodních studií JM	14,6	17
Katedra anglického jazyka	30,4	32
Katedra německého jazyka	16,4	17
Katedra románských jazyků	15,6	18
Katedra ruského jazyka	5,6	6
Celkem učitelé	159,9	182
Vědečtí pracovníci	3,5	3
Technickohospodářští pracovníci	19,2	19
Celkem FMV	182,6	204

Tab. 6.2: Kvalifikační struktura akademických pracovníků

Pracovní zařazení	Počet učitelů	v % z celkového počtu
Profesor	13	7,1
Docent	32	17,6
Odborný asistent	129	70,9
Asistent	8	4,4
Lektor	0	0
Celkem FMV	182	100,0

Tab. 6.3: Přehled věkové struktury akademických pracovníků

Pracovní zařazení	Počet pracovníků dané kategorie					
	do 29 let	30 - 39 let	40 - 49 let	50 - 59 let	60 - 69 let	70 - let
Profesor				3	6	4
Docent		5	3	8	11	5
Odborný asistent	1	30	35	36	24	3
Asistent	2	5		1		
Lektor						
Celkem	3	40	38	48	41	12

7. Mezinárodní spolupráce ve vzdělávání

Mezinárodní spolupráce FMV ve vzdělávání a v dalších navazujících oblastech přispívá k hlubší internacionalizaci fakulty, a to jak z hlediska pedagogického, tak také z hlediska získávání mezinárodních zkušeností studentů fakulty. Tato spolupráce se opírá o naplňování principů akreditace EPAS Evropské nadace manažerského rozvoje (European Foundation for Management Development, EFMD). V roce 2014 FMV obhájila tuto mezinárodní akreditaci pro magisterský obor Mezinárodní obchod na další tři roky do února 2018, a to na základě náročné prověrky před mezinárodní komisí (zástupci univerzit z Francie, Ruské federace, Nového Zélandu a zástupce podnikové sféry ze Švýcarska). V internacionalizaci jsou také respektovány celoškolské priority ohledně rozvoje mezinárodních anglicky vyučovaných oborů. FMV dále prohlubuje internacionalizaci prostřednictvím úzké spolupráce s konkrétními cíli s univerzitami, korporátními partnery a institucemi.

K internacionalizaci výuky docházelo formou zapojení zahraničních učitelů, nabídkou kurzů v cizích jazycích a zapojením učitelů FMV do výuky na zahraničních univerzitách. Bylo otevřeno 30 kurzů hostujících profesorů z 21 různých univerzit. FMV tak nabídla studentům celé školy, včetně výměnných studentů, 81 různých kurzů vyučovaných v cizích jazycích, z čehož většina byla nabízena v zimním i letním semestru. Pedagogové se do výuky na zahraničních univerzitách včetně výuky kompletních kurzů zapojili 14x (12 učitelů). Jednalo se např. o univerzity: IAE Lyon, University of Northern Colorado, New York University, Shandong University of Economics and Finance, State Economic University in Yekaterinburg, WU Wien, Audencia School of Management in Nantes; Università degli studi di Parma, Matej Bel University Banská Bystrica. Zkušenosti učitelů ze zahraničí potom byly využity v kurzech českých programů. Vzrostlo také zapojení expertů z praxe a ze zahraničí do výuky – v roce 2014 měli studenti možnost vyslechnout více než 150 takovýchto vstupů.

K rozšíření zahraničních zkušeností studentů docházelo jako v předchozích letech prostřednictvím jejich semestrálního studia nebo stáže v zahraničí a jejich účasti v cizojazyčných kurzech českých studijních oborů společně s výměnnými studenty.

FMV přispěla k rozšíření sítě partnerských univerzit VŠE – studentům se tak nabízel po splnění kritérií výběrového řízení širší výběr zahraničního studia, (609 míst, z toho 119 pro bakaláře, 528 pro magisterské studenty), mohli také studovat v rámci programu freemovers na jiných než partnerských univerzitách. Studenti FMV těchto možností využívají nejvíce ze všech fakult VŠE – souhrnně jich v minulém roce bylo 250 (bakaláři, magistři, doktorandi). Tento počet znamená snížení oproti roku 2013 o 23 % v důsledku sníženého počtu studentů fakulty.

Rozvíjí se také projekt stáží v zahraničí, kterých se zúčastnilo 49 studentů.

Internacionální zkušenosti získávají studenti dále v kurzech, které absolvují společně s výměnnými studenty ze zahraničí. Podíl FMV na výuce všech zahraničních studentů byl 48 % (236 výměnných studentů - v jednotlivých kurzech, při započítání studentů registrovaných do více kurzů, to bylo 1886 výměnných studentů). Uvedené podíly jsou nejvyšší za celou VŠE.

V roce 2014 pokračoval druhým ročníkem placený bakalářský obor International Business, o který byl opět velký zájem (110 platných přihlášek, 75 přijatých uchazečů). Do programu nastoupilo 50 studentů 18 národností. Zájem o anglický magisterský program International and Diplomatic Studies spíše poklesl a nepodařilo se naplnit kapacitu prvního ročníku oboru. Úspěšně pokračoval program Economics of Globalization and European Integration, který je nositelem ocenění Erasmus Mundus. Rozvoj mezinárodních anglicky vyučovaných oborů FMV dosahuje významných úspěchů spočívajících v dlouhodobé a udržitelné praxi a získávání zájemců o studium, byť s určitým výkyvem (IDS v r. 2014).

Pokračoval rozvoj mezinárodní spolupráce s partnery, se kterými již v minulosti byla zahájena úspěšná užší spolupráce a výměna učitelů, a to s Shandong University of Finance and Economics, s University of Northern Colorado – Monfort College of Business a Ural State

technical University (zapojení pedagogů do výuky přijímající univerzity). Se Shandong University byla podepsána dohoda o spolupráci v oblasti vědy a výzkumu. Fakulta také iniciovala uzavření smluv Erasmus pro výměnu učitelů, např. s Sheffield Hallam University.

FMV rovněž pokračovala ve spolupráci s institucemi, se kterými již navázala v předchozím období (Česká podnikatelská reprezentace při EU v Bruselu, Česko-italská obchodní komora, síť evropských výzkumných škol EastAsiaNet, síť European and Asia-Pacific Social Science Network, mezinárodní asociace 10 evropských a 10 čínských univerzit (ACE), Světové ekonomické fórum WEF). K internacionalizaci přispěla opět intenzivní spolupráce s Ministerstvem zahraničních věcí (studentské stáže, přednášky hostujících profesorů na Diplomatičké akademii, semináře pro studenty, atd.), spolupráce s Institutem mezinárodních vztahů a Asociací pro mezinárodní otázky (poradenství k simulacím jednání ve Světové obchodní organizaci a účast na nich). Fakulta je reprezentována v prestižních mezinárodních institucích, a to ve Výboru pro výzkum a doktorská studia Globální aliance CEMS (doc. Taušer), v Konsorciu pro mezinárodní double degree CIDD (doc. Štěřbová), v Evropské asociaci pro výzkum a vzdělávání ve vztahu k rozvoji EADI (Ing. Pavlík) a Akreditační radě EFMD (doc. Müller).

Řada mezinárodních aktivit byla zabezpečována jednotlivými katedrami a dalšími pracovišti a je zahrnuta v jejich části výroční zprávy.

8. Zprávy o činnosti kateder

8.1. Katedra anglického jazyka

Katedra anglického jazyka je nejpočetnější katedrou VŠE a svým rozsahem i kvalitou výuky patří mezi nejvýznamnější pracoviště svého druhu v České republice. Na katedře v současné době pracuje 30 učitelů, z toho 5 rodilých mluvčích. Vzhledem k tomu, že většina studentů volí angličtinu jako svůj první jazyk, učí členové katedry v průměru přes 6000 studentů za semestr.

Studijní a pedagogická činnost

Předměty Katedry angličtiny jsou plně integrovány do studijních programů jednotlivých fakult VŠE. Ve spolupráci s fakultami nabízí KAJ jazykové předměty, jejichž program úzce souvisí s hlavním odborným záměrem jednotlivých fakult, a umožňuje studentům přípravu na specializované zkoušky. Katedra anglického jazyka nabízí studentům koncepci výuky angličtiny založenou na modulárním systému. V rámci studijních programů jednotlivých fakult se jedná o kombinaci několika dvousemestrálních modulů dle výběru studentů. Na základě výběru modulů se mohou studenti rozhodnout pro mezinárodní zkoušku z nabídky katedry. Katedra anglického jazyka je autorizovaným zkušebním centrem pro všechny typy mezinárodně uznávaných jazykových zkoušek *Cambridge English Examinations*. Nejvyšší z těchto zkoušek *Cambridge English Proficiency*, která je na jazykové úrovni C2 odpovídající úrovni rodilého mluvčího, byla akreditována v roce 2014.

- **First (FCE)**, úroveň B2 CEFR (Společný evropský referenční rámec pro jazyky Rady Evropy)
- **Advanced (CAE)**, úroveň C1 CEFR
- **Proficiency (CPE)**, úroveň C2 CEFR
- **BEC Preliminary** – Business English Certificate, úroveň B1 CEFR
- **BEC Vantage** – Business English Certificate, úroveň B2 CEFR
- **BEC Higher** – Business English Certificate, úroveň C1 CEFR
- **ILEC** – International Legal English Certificate, úroveň B2/C1 CEFR
- **ICFE** – International Certificate in Financial English, úroveň B2/C1 CEFR

V roce 2014 skládalo některou z výše uvedených zkoušek více než 350 studentů VŠE a úspěšnost dosahovala 90 %, což svědčí o vysoké úrovni přípravných kurzů. Velmi pozitivní je skutečnost, že nejvíce studentů má zájem o vyšší zkoušky na úrovni C1, což u certifikátů z obchodní angličtiny dokonce představuje nejvyšší možnou úroveň.

V roce 2014 Katedra anglického jazyka akreditovala 2 nové předměty: dvousemestrální přípravný kurz pro nově akreditovanou cambridgeskou zkoušku Proficiency *Příprava na CPE I a II*, a jednosemestrální kurz *Prezentace v angličtině*.

Katedra anglického jazyka jako jedna z prvních využila možnosti testovat studenty pomocí elektronických testů a nadále je využívá zejména pro velké kurzy, testové báze jsou každý rok upravovány a doplňovány. V současné chvíli jsou elektronické testy využívány jak pro zkuškové testy, tak i průběžné a závěrečné testy u kurzů končících zápočtem.

Paralelně s učebními a testovacími materiály vytvářejí učitelé katedry průběžně i doplňkové e-learningové materiály k vybraným předmětům, které studentům umožňují procvičovat jazykové jevy i mimo kontaktní výuku a usnadňují jim přípravu na elektronické testy.

V roce 2014 byl e-learning k povinnému kurzu *English for Business Studies* rozšířen o další řadu, což umožní vyučujícím lépe zvládnout rozsah probírané látky a studentům nabízí interaktivní cvičení, která jim pomohou se lépe připravit na výuku a závěrečné testy. Dále byl tento e-learningový program rozšířen na základě požadavků studentů, které vyplynuly z evaluací, o nové sekce např. *Open close*, *Word formation*, *Proof reading* a další, které slouží

k samostudiu a přípravě studentů na jednotlivé části zápočtového počítačového testu (2AJ211) a písemné části závěrečné zkoušky (2AJ212).

Vědecko-výzkumná činnost

V říjnu 2014 se šest pedagogů katedry zúčastnilo týdenního školení v Paříži zaměřeného na hodnocení ústního a písemného projevu, které bylo organizováno mezinárodní asociací ALTE - *Introductory Course in Assessing Productive Skills*.

18. 10. 2014 organizovala katedra anglického jazyka ve spolupráci s *Cambridge University Press* konferenci pro učitele angličtiny *Cambridge Day*. Jarmila Kroupová a Halka Čapková zde vystoupily s příspěvkem na téma analýza testů za použití jednoduchých statistických metod - *Validating tests employing simple statistical methods*.

Jarmila Kroupová, Halka Čapková a Kateřina Young publikovaly první část článku *An Analysis of Multiple-Choice Items in Achievement Tests - Part 1* v recenzovaném časopise *Lingua Viva*.

Halka Čapková se v prosinci 2014 zúčastnila mezinárodní lingvistické konference *2nd Global Conference on Linguistics and Foreign Language Teaching*, kde v příspěvku *An Analysis of Gap Fill Items in Achievement Tests* přednesla výsledky výzkumu, který provedla spolu s Jarmilou Kroupovou a Kateřinou Young.

Halka Čapková a Jarmila Kroupová zahájily koncem roku 2014 přípravu na výzkum, který si klade za cíl zjistit, zda jsou testy se třemi distraktory pro studenty výrazně jednodušší než testy se čtyřmi distraktory. Výzkum bude proveden na KAJ v roce 2015 a jeho výsledky budou prezentovány a publikovány.

8.2. Katedra cestovního ruchu

Katedra cestovního ruchu garantuje bakalářský studijní obor Cestovní ruch a regionální rozvoj a na magisterském stupni studia hlavní a vedlejší specializaci Cestovní ruch. Pro její práci je typická úzká provázanost s hospodářskou praxí.

Studijní a pedagogická činnost

V roce 2014 probíhala průběžně inovace jednotlivých vyučovaných kurzů s cílem optimalizace výuky a zkvalitnění obsahu dle změn a nových trendů v oboru. Byly zavedeny čtyři nové předměty, z nichž dva jsou vyučovány v anglickém jazyce (Regionální struktury v České republice a Evropské unii, Programování a projektování regionálního rozvoje cestovního ruchu, Cultural Differences in International Tourism, Intercultural Communication in Tourism and Hospitality Industry). Kurzy magisterského studia byly obohaceny o případové studie, které vznikly v rámci fakultního projektu OPPA (Ing. Jenčková, Ing. Vaško).

V rámci prohlubování spolupráce s praxí byla rozšířena nabídka krátkodobých a dlouhodobých domácích i zahraničních stáží v rámci magisterského studia (doc. Abrahám, Ing. Jenčková). Do výuky byla zařazena řada expertů, většinou absolventů specializace Cestovní ruch. Studenti měli možnost propojovat teorii s praxí v rámci exkurzí spojených s besedami s odborníky z praxe jak v České republice (návštěva veletrhu MADI, Tourfilmu, beseda v hotelu Adria Praha, ve Francouzské restauraci Obecního domu aj.), tak i v zahraničí (účast na veletrhu ITB).

Vědecko-výzkumná činnost a spolupráce s praxí

V roce 2014 byly řešeny a úspěšně obhájeny projekty smluvního výzkumu pro potřeby České centrály cestovního ruchu (Agentury Czech Tourism) – „Marketingové koncepce cestovního ruchu v ČR na národní a regionální úrovni“ a výzkumný projekt „Spokojenost rezidentů s vývojem cestovního ruchu“ (doc. Abrahám).

Členové Katedry cestovního ruchu v roce 2014 zintenzivnili publikační aktivity evidované

v renomovaných světových databázích. Mezi hlavními publikačními výstupy lze uvést 4 články v odborných časopisech v databázích Web of Science a Scopus. Dále 6 příspěvků z mezinárodních konferencí evidovaných v Conference Proceedings Citation Index.

Pokračovala spolupráce v rámci zapojení katedry do sítě NECSTouR a zapojení do akademické sítě univerzit zkoumajících tuto problematiku (Ing. Petřů). Bylo zahájeno členství v Pracovní skupině pro výzkum a vzdělávání České centrály cestovního ruchu a v Kolegiu ministryně pro místní rozvoj ČR (doc. Abrahám). Členové katedry působili v redakčních radách a okruzích recenzovaných časopisů Ekonomická revue cestovního ruchu (doc. Indrová) a Current Issues of Tourism Research (doc. Abrahám).

Zahraníční styky

V rámci programu ERASMUS byla rozvíjena spolupráce se sedmi zahraničními univerzitami (Universidad Europea de Madrid, Sheffield Hallam University, Univerzitou Mateja Bela v Banské Bystrici, University of Zagreb, University of Dubrovnik, University of Primorska a Vysokou školou Danubius).

Katedra pokračovala v dosavadních zahraničních kontaktech, a to jak kolektivním členstvím, tak individuálním členstvím – působením v roli experta. Katedra udržuje kolektivní členství v uskupeních:

- ATLAS (Association for Tourism and Leisure Education)
- NECTouRS (Network of European Regions for Competitive and Sustainable Tourism)
- Network of European Universities for Sustainable Tourism

Individuální členství v mezinárodních uskupeních dokumentuje následující seznam:

- CEN – European Committee for Standardization TC 329 – Služby cestovního ruchu (Petřů, členka pracovní skupiny expertů)
- ISO – International Standardization Organisation TC 228 – Cestovní ruch a související služby (Ing. Petřů, členka technického výboru)
- ISO – Petřů – expert v pracovních skupinách:
 - WG 2 – Health Services – Medical Spa
 - WG 3 – Tourist Information and Reception Services at Tourist Information Centres
 - WG 9 – Industrial Tourism Services.
- AIEST – Ing. Jarolímková

KCR byla zapojena v mezinárodní projektu TEMPUS IV “Teacher Education and Training for Vocational Education in Tourism in Belarus” (Ing. Jarolímková).

8.3. Katedra mezinárodního obchodu

Katedra mezinárodního obchodu je oborovou katedrou, která se specializuje na problematiku mezinárodního obchodu a podnikatelského prostředí. I v roce 2014 se KMO zaměřila zejména na intenzivní výzkumnou činnost při udržení vysoké míry zapojení do internacionalizace pedagogického procesu a dalším prohlubování mezinárodní spolupráce se zahraničními institucemi.

Studijní a pedagogická činnost

V roce 2014 působilo na KMO celkem 28 učitelů, z toho 2 profesori, 8 docentů a 10 odborných asistentů s titulem CSc. nebo Ph.D., mezi nimi i zahraniční pracovníci. Členové KMO se intenzivně zapojili do výuky předmětů v anglickém jazyce, a to v rámci vedlejší specializace International Business Strategies plně vyučované v anglickém jazyce, bohaté nabídky předmětů pro výměnné studenty v magisterském i bakalářském stupni studia

a povinných i volitelných kurzů v mezinárodních studijních programech International Business – Central European Business Realities, CEMS, CESP i v novém bakalářském studijním programu IBB- International Business. Do výuky kurzů KMO se pravidelně zapojovali významní manažeři mezinárodních firem a na katedře působila řada hostujících profesorů z prestižních zahraničních univerzit.

Výzkumná činnost

V květnu 2014 zorganizovala KMO již 14. ročník tradiční mezinárodní videokonference ve spolupráci s katedrou mezinárodního obchodu EU Bratislava na téma „Česko a Slovensko v mezinárodním obchodě a podnikání.“ V roce 2014 byla konference zaměřena na aktuální téma právě skončené globální ekonomické krize a jejímu vlivu na podnikání.

Členové KMO vyvíjeli v roce 2014 rozsáhlé publikační aktivity a publikovali 79 titulů, přičemž hlavní důraz byl kladen na nejkvalitnější publikační výstupy v indexovaných časopisech a sbornících. Celkem se nakonec podařilo publikovat 7 článků v časopisech s impakt faktorem a 2 příspěvky ve sbornících evidovaných v databázi CPCI. Členové katedry dále publikovali 10 článků v recenzovaných časopisech z tzv. pozitivního seznamu recenzovaných neimpaktovaných periodik vydávaných ČR a významně se podíleli na 2 monografiích a 3 kapitolách v monografiích. Dále bylo publikováno 21 článků v recenzovaných neimpaktovaných časopisech (mimo seznam), a to včetně časopisů zahraničních.

Na katedře byl v roce 2014 úspěšně řešen 1 projekt Interní grantové soutěže a 3 učitelé KMO byli zapojeni do činnosti tzv. výzkumných týmů FMV. 2 členové katedry byli rovněž účastníky programu na podporu kvalifikačního růstu perspektivních akademických pracovníků FMV. Členové katedry působili v redakčních radách recenzovaných a impaktfaktorových časopisů Prague Economic Papers, impaktovaný časopis (Prof. Machková – předseda ediční rady, Doc. Taušer), Entrepreneurial Business and Economics Review (Doc. Taušer), Network Intelligence Studies (Doc. Štěrbová), Management and Governance (Doc. Štěrbová), E-Leader International Journal (Doc. Štěrbová – předsedkyně redakční rady), Acta Oeconomica Pragensia (doc. Taušer – předseda výkonné rady, Doc. Štěrbová), Současná Evropa (prof. Machková, doc. Taušer), Central European Business Revue (prof. Machková, doc. Taušer).

Zahraníční styky

KMO pokračovala ve velmi dobré spolupráci s Katedrou mezinárodního obchodu na Fakultě obchodní Ekonomické univerzity v Bratislavě a s Universitě Jean Moulin Lyon 3. V rámci této spolupráce se rozvíjela jak výzkumná činnost (společné konference, příspěvky ve sbornících z konferencí), tak i spolupráce v oblasti pedagogické, zejména vzájemná výuka v doktorském studijním programu.

Dále působili někteří učitelé KMO jako hostující profesori, zejména na francouzských univerzitách (Universitě Jean Moulin Lyon 3, Audencia Nantes, Universitě Paris 1 – Panthéon-Sorbonne) a na WU Wien v rámci projektu LLP Erasmus, ale také v USA a Číně, jsou aktivními členy IFMG (Inter-Faculty Marketing Group) a RDE (Research and Doctoral Education Committee) v rámci CEMS, mezinárodní vědecké sítě PGV při Universitě v Grenoblu a CIDD (Consortium for International Double Degrees) v Paříži.

8.4. Katedra německého jazyka

Katedra německého jazyka nabízí kvalitní jazykový servis studentům všech fakult VŠE. Mimořádnou péči věnuje katedra zajištění výuky v rámci domovské FMV. Vedle nabídky kurzů pokročilého hospodářského jazyka mohou posluchači vyšších semestrů volit z široké nabídky kurzů kopírujících hlavní studijní obory FMV. V nabídce katedry je též řada úzce specializovaných kurzů předpokládajících již velmi dobré jazykové znalosti i kurzy připravující

zájemce k úspěšnému složení certifikovaných jazykových zkoušek. Nemalou měrou jsou v programu katedry zastoupeny i kurzy určené pro studenty s předpokládanou nižší či nulovou úrovní jazykových znalostí a kurzy nabízející výuku švédštiny. Díky širokému záběru poskytované výuky, již tradiční tvorbě didaktických a čistě učebních materiálů i aktivitám v oblasti publikační a vědecké činnosti lze katedru zcela zaslouženě vnímat jako jedno z nejvýznamnějších pracovišť svého druhu v celé ČR.

Pedagogická činnost

V letním semestru 2014 přešla katedra na novou koncepci výuky němčiny jako dalšího jazyka. S tím souvisela změna učebních materiálů, uspořádání workshopů a metodických seminářů ve spolupráci s nakladatelstvím Hueber Verlag. Nabídka jazykové výuky se rozšířila o kurzy určené posluchačům středně pokročilé jazykové úrovně. V této souvislosti došlo též ke zpracování nových zkuškových materiálů.

Úspěšně proběhla i příprava nové jazykové zkoušky (2NJ202). Byly vytvořeny testové databáze pro písemnou část zkoušky a částečně změněna koncepce výuky s důrazem na rovnoměrné rozložení relativně stejné objemové zátěže v rámci obou semestrů.

Katedra též dokončila proces příprav zamýšlené certifikace jazykové kompetence posluchačů pro jazykové úrovně B1, B2 a C1. V LS 2014 proběhla ve spolupráci s Goethe Institutem série školení examinátorů pro jednotlivé jazykové úrovně a byla vytvořena koncepce přípravných kurzů. V ZS 2014 byly tyto kurzy implementovány do výuky. Proběhla též série pracovních setkání se zástupci GI, na kterých došlo k dohodě týkající se technických sounáležitostí zkoušky a rozdělení kompetencí mezi GI a katedrou. První zkoušky proběhnou na katedře 29. 5. a 5. 6. 2015.

Katedra byla činná též v oblasti inovace a zkvalitnění učebního procesu. V rámci Interní rozvojové soutěže (IRS) byl úspěšně řešen projekt „Odborná cizojazyčná komunikace v cestovním ruchu“ Paed.Dr. Bednářové, v ZS 2014 byl připraven k posouzení projekt týkající se zkvalitnění online podpory jako doplňku přímé jazykové výuky (Mgr. Jeřábková, Mgr. Musilová). Ke zkvalitnění výuky v kurzech němčiny v mezinárodních studiích přispělo skriptum Politik und Diplomatie auf Deutsch (PhDr. Nováková).

Vědecko-výzkumná publikační činnost

Rok 2014 byl prvním pracovním rokem tříčlenného týmu katedry (L. Kalousková, V. Höppnerová a J. Březina) řešícího v rámci fakultní podpory malých tematicky zaměřených týmů projekt „Lingvistická úskalí a specifikace německého hospodářského jazyka.“ Dosavadní činnost týmu lze hodnotit pozitivně. Hlavní cíle pro toto období byly splněny, což dokládají publikační výstupy v recenzovaných časopisech (Acta Oeconomica Pragensia/prof. Höppnerová), v odborných časopisech vedených v databázi ERIH (Philologie im Netz/PhDr. Březina). K publikování je též připraven odborný článek v recenzovaném zahraničním časopise (PhDr. Kalousková).

Kromě vědecko-publikačních aktivit této skupiny byly katedrou v uplynulém období publikovány odborné články věnované gramaticko-lexikálním specifikám (Acta Oeconomica Pragensia/ Prof. Höppnerová), články věnované obecnějším pedagogickým problémům (Cizí Jazyky/Mgr. Jeřábková, PhDr. Drmlová) a odborné texty z oblasti onomastiky (Beiträge zur Namenforschung [ERIH] /PhDr. Kalousková). K uveřejnění v Acta onomastica (ERIH) byly závěrem roku 2014 přijaty dva odborné příspěvky Mgr. Gelnarové.

Katedra se též osobou prof. Höppnerové zúčastnila dvou mezinárodních konferencí (MWG – Kongress “Zentren und Peripherien“ – Deutsch und seine interkulturellen Beziehungen in Mitteleuropa/Erfurt a Linguistisches Treffen/Wroclav). Sborníky z těchto dvou konferencí budou k dispozici v průběhu roku 2015.

Mezinárodní spolupráce

V rámci programu Teacher Mobility hostovala na katedře v LS 2014 Dr. Vita Kilar z Ekonomické fakulty Univerzity Ljubljana. V ZS 2014 se úspěšně ucházel o místo hostujícího profesora pro leden/únor 2015 na univerzitě v americkém Coloradu (University of Northern Colorado, Monfort Business College) Dipl.Hdl. Cramer, Ph.D.

Z dlouhodobých mezinárodně nasměrovaných aktivit katedry lze zmínit spolupráci s katedrou německého jazyka Fakulty aplikovaných jazyků Ekonomické Univerzity v Bratislavě, s katedrou německého jazyka pedagogické fakulty Západočeské univerzity v Plzni, členství v projektu eLearningové výuky (Friedrich-Schiller-Universität v Jeně), kooperaci s německými organizacemi působícími na území ČR (Goethe Institut, DAAD a DTIHK) a spolupráci s občanským sdružením „Severská společnost“ probíhající v rámci výuky švédštiny.

Kvalifikační rozvoj

Mgr. Petra Jeřábková v únoru 2014 úspěšně složila v rámci doktorského studia státní závěrečnou zkoušku a po celý rok pokračovala v práci na disertaci.

8.5. Katedra obchodního podnikání a komerčních komunikací

Katedra obchodního podnikání a komerčních komunikací se specializuje zejména na problematiku podnikání v maloobchodě a řízení retailingových firem v lokálním a především mezinárodním kontextu. Je garantem tří vedlejších specializací. Vedlejší specializace Retail Business vychází ze specializace katedry a je určena studentům všech oborů VŠE (s výjimkou Mezinárodního obchodu, který má problematiku jako součást svojí hlavní specializace). Specializace je výrazně orientovaná na business, osvojení si znalostí z oblasti retailingu a na rozvoj manažerských kompetencí. Vedlejší specializací Komerční komunikace je vzhledem k dynamickému vývoji tohoto oboru ještě ve větší míře postavena na výuce odborníků z praxe, zapojení studentů do mezinárodních soutěží a konfrontaci s posledními trendy. Vedlejší specializace Informační a prezentační technologie v praxi má výrazně dovednostní charakter a své absolventy může dovést k získání evropského certifikátu ECDL (European Computer Driving Licence), který může být velmi významný pro získání zaměstnání a efektivnost manažerské práce.

Studijní a pedagogická činnost

Katedra nabízí tři profilové předměty – pro bakalářský stupeň Retail Management a Retail Marketing a pro navazující magisterský stupeň Mezinárodní management. Mimo to má katedra akreditováno mnoho předmětů vyučovaných v anglickém jazyce a věnuje se průběžné aktualizaci kontaktů se zahraničními visiting profesory z celého světa. Nabízí i předměty v angličtině vytvořené ve spolupráci s významnými mezinárodními podniky, konkrétně s KPMG (předmět zaměřený na mezinárodní zdanění) a s Procter & Gamble (předmět zaměřený na strategické řízení lidského kapitálu). Katedra již poněkolkáté zorganizovala a realizovala letní univerzitu pro zahraniční studenty, a to ve spolupráci s ESAC – European Studies Abroad Centre, kde došlo nejenom k navýšení počtu studentů, ale rozšířila se i nabídka vyučovaných kurzů. Zároveň proběhl další ročník „Akademie Public Relations“ ve spolupráci s Asociací Public Relations Agentur (APRA). Vědecko-výzkumná činnost

Katedra se ve své vědecko-výzkumné činnosti zaměřuje na otázky udržitelného podnikání a efektivnosti regulace podnikatelské činnosti v oblasti retailingu. Katedra se významně podílela na organizaci 20. ročníku největší středoevropské konference zaměřené na oblast maloobchodního podnikání Retail Summit 2014 (členství v programovém výboru, moderace sekcí, účast studentského týmu, který prezentoval s velkým úspěchem projekt vize budoucího maloobchodu očima mladé generace). Díky dlouhodobé spolupráci se Svazem obchodu

a cestovního ruchu ČR a společností Blue Events máme možnost participovat na řadě dalších konferencí spojených s retailingem, inovacemi, leadershipem, a to včetně aktivní účasti studentů.

Zahraníční styky

Pracovníci katedry zabezpečili výuku tří ucelených kurzů na zahraničních univerzitách (USA, Ruská federace, Čína). Katedra přijala 7 zahraničních hostujících profesorů.

Kvalifikační a personální rozvoj

V roce 2014 obhájila úspěšně doktorskou práci Ing. Lenka Šústová, Ph.D. Do doktorského studia nastoupil nově jeden doktorand se zaměřením na oblast retail marketingu.

8.6. Katedra podnikového a evropského práva

Katedra podnikového a evropského práva v roce 2014 věnovala hlavní pozornost dalšímu zapracovávání změn v právní úpravě soukromého práva v ČR do výuky, včetně studijních materiálů, internacionalizaci výuky, a zapojování pracovníků katedry i studentů doktorského studia do vědecké práce, a spolupráci s praxí.

Studijní a pedagogická činnost

Katedra se věnovala otázkám aktualizace obsahu všech kurzů vyučovaných na VŠE ve všech stupních studia. Hlavní těžiště bylo ve zpracování učebních textů, zejména 4. upraveného vydání učebnice „Základy obchodního práva po rekodifikaci soukromého práva“ a úpravě průběžných testů, v první řadě v kurzu 2PR101 – Právo.

V rámci internacionalizace výuky katedra zajišťuje kurzy v cizích jazycích, např. mimosemestrální kurz Právní a institucionální aspekty investování do nemovitostí 2PR415, který probíhá v anglickém jazyce. Dále je v anglickém jazyce vyučován také kurz 2PR151 Úvod do práva (JUDr. Grmelová, Ing. Andreisová, JUDr. Moravec). Pokračovala též spolupráce s prof. Sengem (JMLS Chicago). Prof. Boháček v rámci spolupráce mezi JMLS a VŠE přednášel pro americké soudce, advokáty a VŠ učitele. Na základě uzavřených dohod o výměně učitelů v rámci programu Erasmus byla navázána spolupráce s Univerzitou v Turku (kampus Pori), kdy vyučující z finské univerzity Anu Uutella, Ph.D. přednášela v anglickém jazyce pro studenty bakalářského i magisterského studia v hodinách JUDr. Grmelové.

Ve spolupráci s Komorou auditorů pokračovala katedra ve výuce při přípravě na zkoušky auditorů z Práva v podnikání, včetně zpracování závěrečných testů. Pracovníci katedry se zapojili i do výuky v programech profesního vzdělávání organizovaných VŠE (PIBS, ISBM, Institut oceňování majetku) i jinými subjekty a zajišťovali přednášky pro Justiční akademii.

Ve výuce kurzů Soutěžní právo, Soutěžní a reklamní právo, Srovnávací obchodní právo a Právo a etika v komerčních komunikacích a PR jsou aplikovány metody právních inscenačních her. Studenti se účastní s prof. Boháčkem i soudních řízení u Vrchního soudu v Praze a na Městském soudu v Praze. V různých kurzech jsou řešeny praktické případové studie.

Vědecko-výzkumná činnost

Katedra zpracovávala materiály v rámci projektu v programu Omega TA ČR – *Veřejnoprávní aspekty ochrany spotřebitelů* (vedoucí řešitel – doc. Švarc, členové řešitelského týmu – prof. Boháček, doc. Hásová, JUDr. Grmelová, JUDr. Ing. Moravec, Mgr. Ing. Štěpánek, MUDr. Vavrečka). JUDr. Grmelová se účastnila řešení grantu španělského Ministerstva vědy a inovací týkajícího se ochrany spotřebitele v právu EU (Právnícká fakulta Univerzity Santiago de Compostela).

Řada pracovníků katedry a většina doktorandů je zapojena do řešení projektů IGA VŠE.

V roce 2014 katedra řešila projekt č. 130/2014 Nové trendy soukromého a veřejného práva ČR a EU ve vztahu k podnikání (Ing. Votava). Úspěšně byl ukončen projekt Vybrané ekonomické a legislativní aspekty obnovitelných zdrojů energie č. 5/2013 (Mgr. Štěpánek, Ing. Černý, Mgr. Neděla). S výzkumnou činností pedagogů a zejména doktorandů katedry je spojena rozsáhlá publikační činnost, která zahrnuje i jejich příspěvky na řadě mezinárodních i tuzemských konferencí (viz publikační činnost).

Pracovníci katedry působí jako členové redakčních rad řady odborných časopisů: Prof. Boháček – Průmyslové vlastnictví, Acta MUP, Acta InformaticaPragensia; Prof. Marková – Daně a finance; Prof. Dědič – Obchodněprávní revue, Obchodní právo, Právní rádce, Bulletin advokacie; doc. Chvátalová – Fórum sociální politiky; JUDr. Gmelová je od roku 2014 zahraniční korespondentkou pro Českou republiku odborného časopisu European Food and Feed Law Review vydávaného v Bruselu). Prof. Marková a Prof. Dědič jsou členy Legislativní rady vlády. Prof. Marková působí dále jako členka Akreditační komise MŠMT a členka rozkladové komise MPO; Prof. Dědič je předsedou rozkladové komise ČNB, členem komise MS ČR pro aplikaci nové civilní legislativy, rozhodcem Rozhodčího soudu při HK a AK ČR a rozhodcem Burzovního rozhodčího soudu při Burze cenných papírů Praha; Prof. Boháček je členem rozkladové komise MF ČR pro oblast cen, členem Rady pro koncepci a výzkum Institutu kontroly a členem Panelu GAČR P408 Právo a politologie; doc. Švarc je členem pracovní skupiny Právo a veřejná správa AK MŠMT; JUDr. Kříž je členem rozkladové komise ČNB; doc. Chvátalová je členkou pracovní podskupiny pro koordinaci sociálního zabezpečení v EU při MPSV.

Zahraníční styky

V roce 2014 pokračovala spolupráce v přípravě výuky i ve vědecko-výzkumné činnosti s John Marshall Law School Chicago, s EU v Bratislavě a s Univerzitou v Turku (kampus Pori). Učitelé katedry se aktivně účastnili mezinárodních konferencí v zahraničí.

Kvalifikační a personální rozvoj

Doktorské studium v roce 2014 úspěšně ukončil Anton Radajkin.

8.7. Katedra politologie

Katedra politologie se v roce 2014 soustředila na další rozvoj vědecké a pedagogické činnosti, zapojování studentů doktorského studia do vědeckých výzkumů a zlepšení publikační aktivity. Již tradičně proběhly 2 mimosemestrální kurzy v rámci bakalářského i magisterského studia jako „Letní škola politologie 2014“ s cílem posílit interaktivní metody výuky a napomoci posílit meziročníkové kontakty studentů politologie. Kromě toho měli studenti letní školy opět možnost vyslechnout přednášky několika významných odborníků z praxe. Katedra také pokračuje ve spolupráci s řadou nevládních organizací (Transparency International, Rekonstrukce státu, Fond Otakara Motejla, Amnesty International, Naši politici o.s. a další) i státních institucích (NKÚ, MŠMT), podílí se na konkrétních aktivitách těchto organizací, například na monitoringu volebních kampaní (Vymětal) a spolupracuje s organizacemi v rámci studentských krátkodobých odborných stáží. Většina členů katedry je členy České společnosti pro politické vědy.

Studijní a pedagogická činnost

I v roce 2014 věnovala katedra velkou pozornost výuce předmětů v cizích jazycích a opět rozšířila jejich nabídku. Zároveň se věnovala rozšíření nabídky odborných praxí. Kromě tradičních stáží v Kanceláři Poslanecké sněmovny Parlamentu ČR, u Transparency International a v Amnesty International, nově katedra zajistila pro studenty FMV stáže na Nejvyšším kontrolním úřadu. Probíhala také příprava nové vedlejší specializace s názvem

„Rozhodovací procesy v politice a veřejné správě“, která by měla být nabízena studentům od podzimu 2015 s cílem vhodně doplnit studijní programy vyučované na fakultě zejména z hlediska propojení teoretických znalostí a praktických dovedností. Již tradičně zařadili členové katedry do výuky svých předmětů řadu přednášek odborníků z praxe.

Vědecko-výzkumná činnost

V roce 2014 započali členové katedry realizaci grantu s názvem „Lokální politické elity jako klíčoví aktéři demokratizace“ financovaného z prostředků Grantové agentury České republiky pod vedením docenta Müllera. Dále se katedra zapojila do řešení mezinárodního projektu Evropské komise „EIGE Study: Women in Power and Decision Making“ (V. Dvořáková), spolupodílela se na pořádání mezinárodní konference „Czech-Norwegian Network for Capacity Building in Integrated Water Resources Management“ financované z Norských fondů (A. Lisa) a dokončovala jako spolupříjemce Visegradský projekt zaměřený na lobbying (P. Vymětal). Ve spolupráci s Fondem Otakara Motejla katedra uspořádala první ročník konference o lokální politice s názvem „Otvírejme radnice“ (v programovém výboru: V. Dvořáková, K. B. Müller, P. Vymětal), na této konferenci se organizačně podíleli také doktorandi a studenti oboru Politologie.

Mezi nejvýznamnější publikační aktivity katedry v roce 2014 lze uvést 3 články v časopisech s impakt faktorem a 5 článků v časopisech v databázi SCOPUS. Členové katedry politologie se spolu s dalšími pracovníky FMV také podíleli na zpracování monografie „Governance v kontextu globalizované ekonomiky a společnosti“ (V. Dvořáková, K. B. Müller, P. Vymětal)

Zahraníční styky

Katedra politologie má kolektivní členství v organizaci ECPR. Jednotliví pracovníci katedry jsou pak individuálními členy těchto mezinárodních organizací: IPSA – Vladimíra Dvořáková, Jana Reschová, Jan Němec; APSA – Karel B. Müller; PSA – Jan Němec. Ze zahraničních cest byl významný šestitýdenní studijní pobyt ve Velké Británii zaměřený na problematiku lobbyingu a skládání účtů (Vymětal). Dále účast na 23. světovém kongresu IPSA v Montrealu (Dvořáková, Reschová), na konferenci ECPR ve Vídni - Standing Group on Parliaments' Conference (Němec), nebo na zasedání pracovní skupiny legislativních a parlamentních specialistů organizace PSA v Londýně (Němec). Profesorka Dvořáková byla v roce 2014 jmenována jedním ze tří co-editorů mezinárodního odborného časopisu World Political Science Review, který vydává Mezinárodní asociaci politických věd (IPSA). Od září 2014 přijala Katedra politologie na roční studijní pobyt doktoranda z Brazílie.

Kvalifikační a personální rozvoj

V roce 2014 působili na katedře dva profesoři na plný úvazek, jeden docent na plný a jeden docent na poloviční úvazek a dále tři pracovníci na plný a jeden pracovník na poloviční úvazek mající vědeckou hodnost Ph.D. či CSc. V tomto roce také katedra přijala šest nových studentů doktorského studia (tři do prezenční a tři do kombinované formy studia). Katedra v brzké době připravuje zahájení jednoho jmenovacího a jednoho habilitačního řízení.

8.8. Katedra románských jazyků

Počtem posluchačů, kvalitou výuky i odbornou činností (aplikovaná lingvistika, lingvodidaktika, lexikologie, lexikografie, interkulturní studia, iberoamerikanistika, translatologie) patří katedra mezi nejvýznamnější pracoviště v oboru romanistiky v České republice. Zajišťuje odbornou výuku čtyř románských jazyků – francouzštiny, španělštiny, italštiny a portugalštiny, a to pro všechny jazykové úrovně dle SERRJ. Pozornost cílí na výuku odborného jazyka z oblasti ekonomie, obchodu, politologie, práva, cestovního ruchu apod.,

nabízí též kurzy zaměřené na sociokulturní realie frankofonních, hispanofonních, italofoonních a lusofonních zemí.

Studijní a pedagogická činnost

Katedra je jediným pracovištěm v České republice, které je autorizovaným zkušebním centrem pro diplomy Pařížské obchodní komory (A2-C1) a zároveň Madridské obchodní komory (B1-C2). Zkoušky Pařížské obchodní komory se konají dvakrát ročně a vykazují 100% úspěšnost, což je nejen dokladem vysoké úrovně jazykových kompetencí jednotlivých studentů, ale také kvality přípravných kurzů.

V roce 2014 byl významně inovován způsob evaluace základních kurzů. Byla vytvořena elektronická testovací báze pro tři kurzy francouzštiny 2RO101-3 a čtyři kurzy italštiny 2RO131-4, rovněž úspěšně proběhlo pilotní testování. Pozitivní výsledky jsou motivací k dalšímu postupu tímto směrem a k využití podobných moderních metod jazykové výuky.

Pro studenty magisterského studia nabízí katedra možnost studia vedlejší specializace 2KJ (francouzština, španělština, italština), rovněž garantuje povinně volitelný předmět Didaktika ekonomického jazyka v doktorském studiu Teorie vyučování ekonomických předmětů.

Vědecko-výzkumná činnost

Díky progresivní koncepci vědy a výzkumu, podpoře odborného růstu, cílené stimulaci a systematické osvětě o žádoucích druzích výstupů v konkrétních domácích i zahraničních časopisech, se akademičtí pracovníci katedry intenzivně zapojují do publikační i výzkumné činnosti. Bylo úspěšně obhájeno pokračování grantu IGA zaměřeného na interkulturní komunikaci v podnikové kultuře nadnárodních firem románských zemí (řešitelka PhDr. D. Kovářová, Ph.D., MBA), přijat nový projekt IGA věnovaný odborné právnické terminologii ve francouzštině (řešitelka PhDr. J. Priesolová, CSc.), ukončen projekt Erasmus Mundus Akce 3 (doc. PhDr. V. Hlavičková, CSc.) a podán projekt GAČR (PhDr. D. Kovářová, Ph.D., MBA). Akademičtí pracovníci rovněž publikovali příspěvky v odborných tuzemských i zahraničních periodících (ERIH, SCOPUS, RVVI, ostatní recenzovaná periodika) a ve sbornících z mezinárodních konferencí.

Zahraniční styky

Na katedře působí zahraniční lektoři v rámci mezivládních dohod s Francií a Itálií, externě s katedrou dlouhodobě spolupracují zahraniční pedagogové a odborníci ze zastupitelských úřadů Francie, Španělska, Itálie i dalších románských zemí, kteří se pravidelně účastní výuky, zejména formou přednášek o aktuální politicko-ekonomické situaci. Byla navázána úzká spolupráce s Business France ve věci stáží studentů FMV, první ročník proběhl velmi úspěšně.

Kvalifikační a personální rozvoj

Katedra patří mezi pracoviště s významným počtem odborných asistentů s Ph.D./CSc. (celkem 7), z nichž mnozí pracují na splnění požadavků k zahájení habilitačního řízení.

8.9. Katedra ruského jazyka

KRUJ zajišťuje výuku ruštiny zejména pro posluchače FMV v kurzech pokročilého hospodářského jazyka (kurzy 2RU201-206), pro posluchače všech fakult kurzy základní a pokročilé úrovně obecného jazyka (2RU101-106), kurzy reálií, konverzace, gramatiky aj. Podílí se též na výuce ruštiny jako jednoho z jazyků vedlejší specializace komerční jazyky. Katedra zajišťuje rovněž výuku češtiny jako cizího jazyka převážně na bázi angličtiny. Katedra otevírá kurzy povinné a celoživotně volně volitelné.

Studijní a pedagogická činnost

Ve výuce odborné ruštiny jsou používána skripta a učebnice vlastní provenience. V ZS 2014 byla publikována skripta:

Antošová A.: Elementary Czech

Antošová A.: Basic Czech

Horvátová M.: Korespondence a jednání v ruštině

Pro výuku obecného jazyka využívá katedra učebnice renomovaných autorů. Výuka je pravidelně aktualizována materiály z ruských odborných a populárních časopisů, využívají se moderní audiovizuální prostředky jak pro výuku v odborných kurzech, tak i ve výuce obecného jazyka. Pro zájemce z řad zahraničních studentů nabízí katedra možnosti zdokonalovat se v odborném jazyce, gramatice a stylistice češtiny v rámci volitelných předmětů. Velká pozornost je věnována výuce češtiny na základě angličtiny, která se realizuje podle požadavků zahraničního oddělení rektorátu.

V LS 2014 proběhlo první kolo zkoušek na získání mezinárodních certifikátů osvědčujících znalost ruského jazyka. Zkoušky z obecného jazyka úrovně B2 skládali 2 studenti. Z obchodního jazyka skládalo zkoušku 42 % studentů kurzu 2RU206 a všichni úspěšně (obchodní jazyk úrovně B2 a C1). V LS 2015 se zkoušky budou konat ve spolupráci s Ruským střediskem vědy a kultury a Obchodní a průmyslovou komorou RF, předpokládáme účast asi 50 % studentů kurzu 2RU206.

V rámci doplňkové činnosti organizuje dr. Filip přípravné kurzy češtiny (na základě ruštiny) pro zahraniční uchazeče o studium na VŠE. Kurzy jsou dvousemestrové, jednosemestrové a probíhá i letní škola češtiny.

Učitelé se také podílejí na překladech a tlumočení pro potřeby školy. Opakovaně připravovali testy pro uchazeče o výměnný pobyt na zahraničních univerzitách a podíleli se na výběrovém řízení.

Vědecko-výzkumná činnost

Učitelé katedry publikují v metodicko-lingvistickém časopise Cizí jazyky, který je zařazený do seznamu odborných časopisů MŠMT. Pravidelně v tomto časopise zpracovávají ruskou verzi terminologické slovníkářské přílohy.

Katedra se v rámci nespécifikovaného výzkumu zabývá sledováním a zkoumáním rozvoje odborného jazyka, výsledkem je Slovník vybraných česko-ruských a rusko-českých ekonomických termínů, publikovaný v r. 2013.

Učitelé katedry se podíleli na organizaci mezinárodního semináře učitelů ruského jazyka jako jazyka cizího „Язык, литература и культура как грани межкультурного общения“ a vystoupili se dvěma referáty.

Zahraniční styky

V roce 2014 byla navázána spolupráce s Moskevskou státní univerzitou M. V. Lomonosova (MGU). Při organizování certifikačních zkoušek bude KRUIJ spolupracovat s Ruským střediskem vědy a kultury, protože při počtu zájemců o zkoušky by pro katedru samostatné pořádání zkoušek bylo finančně neúnosné

Kvalifikační a personální rozvoj

V dubnu 2015 S. Harbitski úspěšně složil všechny předepsané zkoušky a obhájil disertační práci. PhDr. Martin Filip složil všechny zkoušky a dokončuje disertační práci, v tomto semestru bude mít tzv. malou obhajobu. Předpokládáme, že práci obhájí do konce kalendářního roku. Tím by počet učitelů s Ph.D. / CSc. dosáhl 60 %. Mgr. Průšová se připravuje na složení rigorózních zkoušek.

8.10. Katedra světové ekonomiky

Studijní a pedagogická činnost

Katedra (KSE) realizovala hlavní specializaci Evropská integrace (garant E. Cihelková, posléze doc. Müller) a tři vedlejší specializace: Evropská ekonomická integrace (I. Němcová), Rozvojová studia (S. Šaroch) a Čínská studia (V. Kašpar). Vedlejší specializace Rozvojová studia byla podrobena zásadní změně, která by měla vést ke zvýšení její atraktivnosti. V rámci projektu Interní rozvojové soutěže „Inovace předmětové skladby a obsahu výuky ve vedlejší specializaci Rozvojová studia“ 1 zaměstnankyně absolvovala kurz „Institutions and Development“ na Kiel Institute for the World Economy (T. De Castro). Byly vytvořeny a akreditovány tři nové předměty: „Ekonomie nerovnosti a chudoby“ (Šaroch, Sejkora), „Institucionální ekonomie pro rozvoj“ (v rámci vedlejší specializace Rozvojová studia); (T. De Castro); „Economic potential of the Middle East and North Africa region“ (v angličtině); (T. De Castro).

Dále pak KSE zajišťovala výuku řady předmětů, jimiž vstupuje do dalších oborů na VŠE (Mezinárodní ekonomie) a všech oborů na FMV (hlavně Geografie světového hospodářství, Světová ekonomika, Mezinárodní ekonomie II, Komparativní ekonomika). V bakalářském oboru Manažer obchodu nadále působili: P. Hnát (Mezinárodní ekonomické prostředí) a P. Žamberský (Ekonomie). V doktorském studiu začala katedra zajišťovat předmět Mezinárodní ekonomie III v anglickém jazyce (S. Šaroch). Byl poprvé realizován nový kurz na rozvíjení praktických dovedností v rámci projektového managementu strukturálních a investičních fondů EU (P. Černý).

KSE zajišťovala výuku 6 předmětů v cizím jazyce, z toho 4 v angličtině: „Economic Integration of Central Europe to the EU“ (I. Němcová); „European Sustainable Development Policy“ (B. Vondrušková); „Doing Business in Selected World Marktes“ (T. De Castro), „Economic Geography and Development of Emerging Markets“ (T. De Castro a J. Vlčková), 1 v ruštině „Ekonomičeskij potencial postsovětskogo regiona“ (A. Sudliankou) a 1 v němčině „Europäische Wirtschafts-und Währungsunion“ (M. Základník).

Katedra vyučuje řadu předmětů v rámci studijních oborů v anglickém jazyce: v rámci programu International and Diplomatic Studies působili P. Hnát a P. Žamberský v předmětu „International Economic Relations“; v rámci programu International Business P. Žamberský v předmětu „International Economics“; v rámci bakalářského oboru International Business J. Vlčková v předmětu „Geography of the World Economy“; v rámci bakalářského oboru Corporate Finance and Management P. Hnát v předmětu „World Economy Trends“. KSE uskutečnila 3 mimosemestrální kurzy v anglickém jazyce, ve kterých působili: hostující profesorka z ETH Curych (Švýcarsko) Bublu Thakur-Weigold (10. - 14. 11. 2014) a Qi Hudečková (18. - 28. 11. 2014, 18. - 27. 3. 2014), hostující profesorka z University of Finance and Economics (Čína).

Do výuky (přednášky, semináře) byla zapojena i řada odborníků z praxe v ČR, např. R. Fürst (ÚMV); M. Procházka (konzultant v oblasti rozvojové spolupráce, bývalý pracovník České rozvojové agentury); Z. Čech (Evropská komise); L. Hyklová (EU SME Centre, Peking), M. Černý (Škoda Auto), J. Fousek (Virtuse Energy), P. Vávra (MZV ČR), K. Zapletalová (HKDTC), J. Kantůrek (MZV ČR), D. Vávrová (Centrum transferu technologií, VUT Brno), L. Mynářová (Nafigate Corporation), V. Horna (Lasvit) a další. KSE dále pořádala semináře z mikroekonomie pro učitele, které vedla dr. M. Nečadová.

KSE zajišťovala rovněž odborné stáže pro studenty hlavní specializace Evropská integrace a vedlejších specializací Evropská ekonomická integrace a Čínská studia.

V rámci soutěže ESOP byly oceněny 2 diplomové práce (Z. Stuchlíková, S. Šaroch), 1 bakalářská práce (Z. Stuchlíková) a 1 seminární práce (Z. Stuchlíková). V soutěži Komerční banky o nejlepší disertační práci získali první 3 místa doktorandi KSE (T. De Castro, J. Antal, J. Vlčková).

Členové katedry (P. Hnát, Z. Stuchlíková, J. Antal) se od dubna 2014 zúčastnili řešení projektu FMV financovaného z Evropského sociálního fondu a prostředků Magistrátu hlavního města Prahy v rámci Operačního programu Praha – Adaptabilita (OPPA) s názvem Inovace studijního programu Mezinárodní ekonomické vztahy rozvojem teritoriálně a prakticky orientované specializace studentů.

P. Hnát a J. Bič se na přelomu roku 2013 a 2014 účastnili na základě spolupráce s International School of Business and Management (VŠE) vzdělávacího projektu „Zvyšování kompetencí řídicích pracovníků škol v oblasti řízení a personální politiky ve Zlínském kraji“. Projekt je realizován agenturou KUSTOD a financován z Evropského sociálního fondu EU a státního rozpočtu ČR.

Jeden pracovník vystoupil na Diplomatičké akademii MZV ČR, a to P. Žamberský s přednáškou na téma „Makroekonomické realie“.

V rámci rozvojového projektu VŠE v Praze – „Rozvoj vědeckých pracovníků VŠE v Praze v oblasti managementu vědy a vzdělávání“ byla absolvována soft-skillová školení (T. De Castro).

Vědecko-výzkumná činnost

Tři členové KSE (P. Hnát, Z. Stuchlíková, T. de Castro) se účastnili mezinárodního vědeckého projektu Visegrádského fondu s názvem „Current Trends and Perspectives in China – V4 Trade and Investment“. Vědecký tým byl složen ze zástupců Fakulty mezinárodních vztahů Ekonomické univerzity v Bratislavě, University of Lodz, University of West Hungary a Chinese Academy of Social Sciences. Sborník z konference tohoto projektu, která se konala v březnu 2014, byl zařazen do databáze CPCI. Na konci roku 2014 byla podána žádost o vládní grant ČLR „The Stakeholders in Central and Eastern European Countries and Its Implications to China“ s partnerskou institucí Institute of European Studies, Chinese Academy of Social Sciences (projekt úspěšně podán – výsledek z roku 2015). Projekt navazuje na předchozí spolupráci v rámci výše zmíněného projektu Visegrádského fondu. (T. De Castro, P. Hnát, J. Vlčková). Dalšími partnerskými institucemi jsou: University of Ljubljana, University of Belgrade, Polish Academy of Sciences, Latvian Institute of International Affairs, Comenius University in Bratislava, Slovakia, Central and Eastern European Center for Asian Studies, Hungary, Institutul Aspen Romania, Institute of Asian Studies, Slovakia.

Další členové katedry (J. Antal, T. De Castro, J. Vlčková) realizovali projekt „How to Benefit from Global Value Chains: Implications for the V4 Countries“. Partnerskými institucemi byly Jagelonská univerzita Krakow, Maďarská akademie věd a Ekonomická univerzita v Bratislavě. I. Němcová participovala na projektech „Think Visegrad – V4 Think Tank Platform“ a „Creating Greater Synergies Among the EU Countries: A New Perspective for Visegrad Countries.“

Tři členové KSE (P. Hnát, Z. Stuchlíková, T. de Castro) se od podzimu 2013 účastnili mezinárodního vědeckého projektu Visegrádského fondu s názvem „Current Trends and Perspectives in China – V4 Trade and Investment“. Vědecký tým byl složen ze zástupců Fakulty mezinárodních vztahů Ekonomické univerzity v Bratislavě, University of Lodz, University of West Hungary a Chinese Academy of Social Sciences. Projekt byl zakončen na jaře 2014 společnou konferencí a vydáním sborníku, který je evidován v mezinárodní databázi. T. De Castro navázala na tuto konferenci dalším rozvíjením spolupráce s čínskými partnery z Pekingu.

Z. Stuchlíková absolvovala v květnu/červnu 2014 měsíční výzkumný pobyt na Sophia University, Tokio, Japonsko (v rámci programu „Podpora doktorandů a post-doktorandů na VŠE a ČZU v Praze, 2012-2014“).

Členové KSE (J. Antal, P. Hnát, M. Jiráňková, J. Bič) se významně podíleli na organizaci i vědeckém programu mezinárodní vědecké konference s názvem Konkurenceschopnost ČR

2015: Strategie jejího zvyšování, kterou na základě memoranda o vzájemné spolupráci na sběru, analýze a prezentaci výsledků Executive Opinion Survey – Global Competitiveness Report Světového ekonomického fóra pořádají CMC Graduate School of Business, Fakulta mezinárodních vztahů a Česká manažerská asociace.

Pracoviště bylo nositelem 2 projektů podpořených v rámci Interní grantové soutěže VŠE (IGS) na FMV – „Vliv ekonomického rozvoje Číny na vybrané rozvojové a rozvinuté regiony“ (M. Jiráňková) a „Nové směry governance ve světle finanční a dluhové krize“ (I. Němcová). Projekty byly platformou pro zapojení studentů doktorského stupně a mladých akademických pracovníků do vědecké práce.

V roce 2014 proběhla další dvě kola projektu Evropské komise „Laboratoř Evropské unie: sborník nejlepších diplomových prací s tematikou EU“ (E. Cihelková, M. Jiráňková, J. Antal).

Ve Výzkumném týmu FMV za KSE působila M. Jiráňková; na činnosti Centra asijských studií (CAS) participovali 2 pracovníci KSE (T. De Castro, Z. Stuchlíková), obdobně pracovníci KSE se účastnili činnosti Centra evropských studií (J. Antal, J. Bič, P. Hnát).

Celkem 7 pracovníků participovalo v tematicky zaměřených výzkumných minitýmech FMV (Jiráňková, Hnát, Antal, Neumann, Stuchlíková, Žamborský, Jeníček).

V roce 2014 má KSE v databázi publikační činnosti zachyceno 75 záznamů, z toho 3 monografie (HNÁT, Pavel. *Politická ekonomie globálních nerovnováh*. 1. vyd. Praha: Nakladatelství Oeconomica, 2014, STUHLÍKOVÁ, Zuzana. *Japonská ekonomika ve 21. století. Trendy a problémy*. 1. vyd. Praha: Nakladatelství Oeconomica, 2014, JENÍČEK, Vladimír, GROFOVÁ, Šárka. *Least Developed Countries. Characteristic, Comparison, Problems*. Saarbrücken: LAP LAMBERT Academic Publishing, 2014), 5 článků v časopise s impact faktorem, 2 články SCOPUS, 14 článků v časopisech na tzv. Seznamu a další.

Zahraniční styky

Tak jako v předešlých letech, i v roce 2014 se řada členů KSE, včetně doktorandů, účastnila mezinárodních konferencí v zahraničí (a vystoupila s příspěvkem): 2014 Global Business and Technology Association (GBATA) „Managing in an Interconnected World: Pioneering Business and Technology Excellence“, Baku, Ázerbájdžán (T. De Castro, M. Erbenová). Pracovníci katedry se rovněž aktivně zúčastnili i dalších významných mezinárodních konferencí: J. Antal 4th ICHSS 2014 - International Conference On Humanities & Social Sciences (Budva-Černá Hora), S. Šaroch 2 konferencí MSED (Ostrava, Ostravice) a 1 pracovník byl členem vědeckého výboru mezinárodní konference Bezpečnostné fórum 2014 (12. - 13. 2. 2014) v Banské Bystrici (Vošta).

Pracovníci katedry participovali na rozvojových projektech VŠE v Praze – „Rozvoj vědeckých pracovníků VŠE v Praze v oblasti managementu vědy a vzdělávání“ (T. De Castro, J. Bič, P. Hnát, Z. Stuchlíková). V rámci prvního projektu byl realizován měsíční výzkumný pobyt na Chinese Academy of Social Sciences, Peking, ČLR a jazykový pobyt na SprachCaffé, Rabat, Maroko. Řada členů byla i nadále zapojena do mezinárodních institucí jako je EADI – Evropská asociace rozvojových výzkumných a vzdělávacích institucí. P. Pavlík dvakrát vycestoval na zasedání Výkonného výboru (Amsterdam, Bonn).

Kvalifikační a personální rozvoj

V průběhu roku 2014 skončily pracovní poměry následujících pracovníků: prof. Cihelková, doc. Karpová, doc. Kašpar, dr. Formanová, Mgr. Machytka, dr. Řehořová a Ing. Zapletal.

Doktorské studium v roce 2014 úspěšně ukončilo 6 doktorandů: Mgr. Jiří Horák, Ph. D., Ing. Věra Formanová, Ph. D., Peter Kögler, MA, Ph. D., Ing. T. De Castro, Ph.D., Mgr. Jarolím Antal, Ph.D. a Mgr. Jana Vlčková, Ph.D. Úspěšně se habilitoval doc. Ing. Pavel Hnát, Ph.D. Jedna zaměstnankyně byla na mateřské dovolené. Ke konci roku 2014 působili na katedře: 1 profesor, 6 docentů, 6 odborných asistentů a 1 asistent v celkovém rozsahu 12 úvazků.

8.11. Středisko mezinárodních studií Jana Masaryka

Studijní a pedagogická činnost

Středisko mezinárodních studií Jana Masaryka zajišťuje výuku odborných předmětů v bakalářském studijním oboru Mezinárodní studia – diplomacie, magisterském studijním oboru Mezinárodní politika a diplomacie a doktorském studijním oboru Mezinárodní politické vztahy. Zároveň realizuje v angličtině odborné předměty magisterského studijního oboru International Diplomatic Studies a doktorského studijního oboru International Political Relations. Zabezpečuje rovněž výuku předmětů zaměřených na mezinárodní politiku a diplomacii pro další studijní obory FMV. Podílí se i na realizaci Univerzity třetího věku.

V rámci pedagogické činnosti se Středisko dlouhodobě soustředí na rozvoj spolupráce s praxí. V roce 2014 ve výuce vystoupila více než dvacítka velvyslanců akreditovaných v České republice a řada odborníků z oblasti české zahraniční politiky a diplomacie. Jako součást prohlubující se internacionalizace výuky Středisko uskutečnilo 5 mimosemestrálních kurzů hostujících profesorů zaměřených např. na využívání jazyka v diplomacii nebo na praxi mezinárodního vyjednávání.

Na základě poptávky praxe a v zájmu širšího uplatnění studentů v září 2014 Středisko zahájilo výuku v rámci vedlejší specializace Ekonomická diplomacie. Příprava obsahu předmětů a výukových materiálů probíhala s podporou Interní rozvojové agentury VŠE. Na výuce v hojně míře participovali odborníci z praxe – např. MZV nebo CzechTrade.

Vědecko-výzkumná činnost

Ve výzkumné a publikační činnosti se Středisko dlouhodobě zaměřuje na obecné trendy ve světové a evropské politice a jejich odraz v postavení České republiky v mezinárodních vztazích a v české zahraniční politice. V roce 2014 výzkum probíhal zejména v rámci projektu financovaného Grantovou agenturou České republiky „Možnosti a meze českého zahraničně politického aktivismu“.

Akademičtí pracovníci SMSJM publikovali v roce 2014 2 monografie a na řadě dalších participovali jako spoluautoři. Dále se podíleli na publikaci 2 článků s impakt faktorem, 1 článku v časopise zařazeném do databáze Scopus a řadě dalších časopiseckých statí a konferenčních příspěvků, včetně příspěvků s potenciálem na zařazení do databáze CPCI.

Již tradičně proběhla konference „Mezinárodní vztahy očima mladých badatelů“, tentokrát tématem „25 let bez železné opony – výzvy pro aktéry mezinárodních vztahů“.

Zahraníční spolupráce

Jak v pedagogické, tak i ve vědecké činnosti, klade Středisko důraz na rozvoj kontaktů se zahraničními pracovišti. Ze zahraničních akademických a výzkumných institucí k jeho partnerům patří např. Diplomatská akademie ve Vídni, Univerzita v Hamburku (Fakulta ekonomických a společenských věd), Sciences Po v Paříži či MGIMO v Moskvě. Stále intenzivnější je rovněž kooperace se slovenskými institucemi, např. Ústavem politických věd Slovenské akademie věd nebo Univerzitou Mateja Bela v Banské Bystrici. Středisko je aktivně zapojeno rovněž do činnosti Evropského konsorcia pro politický výzkum (ECPR), Asociace pro studium mezinárodních vztahů ve střední a východní Evropě (CEEISA), Asociace škol mezinárodních vztahů a dalších odborných sítí a seskupení.

Kvalifikační rozvoj

V roce 2014 na Středisku působili 2 profesori a 1 docent v plném pracovním úvazku a 2 docenti v částečném pracovním úvazku. Probíhalo jmenovací řízení doc. PhDr. Jana Eichlera, Ph.D. a v říjnu bylo rovněž zahájeno habilitační řízení Mgr. Ing. Radky Drulákové, Ph.D.

Doktorské studium úspěšně ukončil 1 doktorand. Do výuky se na částečný pracovní úvazek zapojil hostující zahraniční vyučující Sardor Usmanov.

8.12. Centrum evropských studií

Centrum evropských studií (CES) působí na Vysoké škole ekonomické v Praze od roku 1996 a zaměřuje se na vzdělávací, výzkumnou a publikační činnost související s problematikou evropské integrace. Činnost CES má interdisciplinární charakter a zahrnuje široké spektrum aktivit zaměřených na ekonomické, politické, společenské, právní a jazykové aspekty evropské integrace. Stejně jako v minulých letech i v roce 2014 představovaly aktivity CES celou řadu forem (přednášky, semináře, mezinárodní konference, vydávání časopisu atp.) a byly financovány ze tří zdrojů: z hlavní činnosti, doplňkové činnosti a účelových prostředků. Část aktivit CES byla financována nadací Konrad-Adenauer-Stiftung (KAS).

Vzdělávací aktivity pro studenty VŠE

CES pokračovalo ve svých tradičních aktivitách. Už po šesté se konal *Evropský den*, který se tentokrát zaměřil na Novou finanční perspektivu 2014 – 2020 z pohledu ČR. Na této akci vystoupilo několik uznávaných odborníků (např. z MMR, MPO, Evropské komise) a ze strany účastníků se akce setkala s velkým ohlasem. Akce byla podpořena nadací KAS.

Centrum evropských studií dále realizuje ve spolupráci s Úřadem vlády ČR a EU Office České spořitelny tzv. *Certifikát evropských studií*, který je určen nejlepším studentům magisterského studijního oboru Evropská integrace.

Organizační aktivity a mezinárodní spolupráce

CES v roce 2014 pokračovalo při realizaci svých akcí ve spolupráci s dalšími institucemi, které se podílely na organizaci či obsahovém zajištění akcí (*Úřad vlády ČR, Ministerstvo průmyslu a obchodu, Evropská komise*). Ve většině akcí, do kterých se CES zapojilo, bylo hlavním organizátorem a koordinátorem.

CES ve spolupráci s Konrad-Adenauer-Stiftung a Romanem Chlupatým zorganizovalo dva semináře na téma *Evropský sociální model: Jak krize změnila sociální blahobyt v Evropě*. První seminář se týkal Skandinávského sociálního modelu, který se konal 19. května 2014. Vystoupili na něm Torben M. Andersen (Aarhus University), Ivan Jukl (MZV), Christine Krieger-Boden (Kiel Institute for World Economy).

Druhý seminář se konal 20. října 2014 tentokrát k sociálně tržnímu hospodářství. Seminář začal přednáškou Matthiase Schäfera (Konrad-Adenauer Stiftung Berlin) a vystoupili také Igor Tomeš (Univerzita Karlova), David Marek (Deloitte, Praha) a další.

CES také uspořádalo seminář „*Ekonomické dopady členství ČR v EU – 10 let*“. Na semináři byly prezentovány dvě studie, které hodnotí desetileté členství České republiky v Evropské unii. Studii 10 let členství České republiky v Evropské unii: Makroekonomický vývoj a ekonomická integrace, kterou zpracovalo analytické centrum Glopolis, představil analytik Jiří Čáslavka, studii Ekonomické vyhodnocení členství České republiky v EU po deseti letech, zpracované Úřadem vlády ČR, prezentoval Aleš Chmelař. Do diskuse se pak zapojili Jan Bureš, ekonom Československé obchodní banky a Jan Jedlička z EU Office České spořitelny.

CES ve spolupráci s Českou podnikatelskou reprezentací v Bruselu se podílelo na organizaci seminářů, které probíhali v Evropském domě během celého roku 2014.

Pravděpodobně nejvýznamnější akcí CESu, pořádanou 6. listopadu 2014 na Vysoké škole ekonomické byla mezinárodní konference na téma *Transatlantického obchodního a investičního partnerství (TTIP)*. Akci společně pořádalo CES s Ministerstvem průmyslu a obchodu, Asociace pro mezinárodní otázky, Britské velvyslanectví, Evropskou komisí a s dalšími partnery. Na akci vystoupila řada významných hostů (zástupců MPO, Svazu průmyslu a dopravy, Diplomatičké mise USA při EU a zástupců byznysu), včetně hlavního

vyjednávače samotné dohody. Celá konference byla také přenášena online na webu České televize.

Publikační a vědecká činnost

V roce 2014 byla publikována dvě čísla odborného časopisu „*Současná Evropa*“, který byl zařazen na oficiální seznam recenzovaných periodik v ČR, což zajišťovalo uvedení publikovaných článků v časopise do databáze RIV.

8.13. Centrum asijských studií

V současné době má CAS pouze jednoho stálého zaměstnance (ředitel centra na 0,5 úvazku), další „nominální“ členové, kteří se příležitostně podílejí na činnosti Centra, jsou kmenově ukotveni na svých odborných katedrách.

Pedagogická a vzdělávací/přednášková činnost

Doc. Sýkora působí v rámci fakulty jako školitel (Ing. Markéta Heczková, téma doktorské práce „*Vybrané územní spory ve východní Asii jako zdroj nestability v regionu: Vliv vzájemného obchodu na rizika konfliktu mezi státy*“) a zajišťuje výuku v některých předmětech - 2MO252: *Doing Business in Selected Markets*, 3MA395: *Etiketa pro manažery*, přednáška na téma „*Japonsko v mezikulturní komunikaci*“; rovněž se podílel na výuce v zahraničí pro Lund University a Oxford Brooks University.

Centrum v roce 2014 uspořádalo mimořádnou přednášku prof. Akiri Iriyeho (Emeritní profesor Harvard University) na téma *A Historian Looks at the Contemporary World* (9. 10. 2014) a zorganizovalo (společně s Velvyslanectvím Korejské republiky) mezinárodní konference na téma „*25 Years after the Fall of Communism in the Czech Republic and its Implications for the Korean Peninsula*“, která se konala na VŠE dne 13. 11. 2014.

Vědecko-výzkumná činnost

V uplynulém roce se vědecko-výzkumná činnost CAS soustředila především do těchto oblastí:

- a) Japonsko-čínské vztahy: současný stav v historické perspektivě
- b) Problém ekonomické nerovnosti a sociální exkluze v zemích východní Asie
- c) Japonské ekonomické myšlení v prostoru a čas (mezinárodní projekt vedený Waseda University, Japonsko)

Výsledky výše uvedených výzkumných aktivit byly prezentovány na následujících mezinárodních konferencích:

- a) The 10th Biennial Conference of the European Association for Chinese Studies (EACS), Coimbra University, Portugalsko, 23. - 26. 7. 2014. Na konferenci byl v rámci sekce *International Relations* organizován zvláštní panel *The current Sino-Japanese tensions and the role of the Japan Factor in China's neighbourhood diplomacy*, ve kterém doc. Sýkora přednesl příspěvek na téma „*Trust and distrust in Sino-Japanese relations: Haunted past and risky future*“.

Publikační výstupy (s ohledem na publikační frekvenci a recenzní řízení budou výstupy publikované v průběhu roku 2015):

- i. článek *Japonsko-čínské vztahy po sedmdesáti letech: Krize důvěry a selhání elit* publikovaný v odborném časopise *Mezinárodní vztahy*
- ii. článek *Mistrust and the Sino-Japanese Relationship* (společně s prof. Caroline Rose, Leeds University) publikovaný v odborném časopise *Japan Forum* (vydává the British Association for Japanese Studies v nakladatelství Taylor & Francis, Londýn)
- b) The 14th International Conference of the European Association for Japanese Studies (EAJS) University of Ljubljana, Slovinsko, 27. – 30. 8. 2014. Na konferenci vystoupil doc.

Sýkora v panelu *Inequalities and Neoliberalism*, který byl organizován v rámci sekce *Economics, Business and Political Economy*, a přednesl příspěvek na téma „Where Have All the Homeless Come From?: Neoliberalism, Institutional Change and Social Exclusion in Contemporary Japan“.

V rámci publikační činnosti doc. Sýkora publikoval kapitolu SÝKORA, Jan, *Vyrobena v Japonsku: Cesta tradice i změny* v kolektivní monografii *Made in Japan: Eseje o současné japonské popkultuře*, Praha: Labyrint, 2014, ISBN 978-80-87260-63-0.

8.14. Francouzsko-český institut řízení

Francouzsko-český institut řízení (IFTG) je účelové vědecko-pedagogické pracoviště VŠE v Praze. Hlavním posláním IFTG je podpora rozvoje ekonomické, pedagogické a vědecko-výzkumné spolupráce mezi Francií a Českou republikou.

Francouzsko-český institut řízení při VŠE se specializuje na vzdělávání frankofonních manažerů. Díky spolupráci s francouzským velvyslanectvím nabízí možnost získání kvalitního vzdělání na úrovni západoevropského standardu. V roce 2014 studovalo v postgraduálním kurzu 29 studentů. Ve spolupráci s konsorciem čtyř francouzských vysokých škol realizuje IFTG postgraduální manažerské studium, jehož absolventi získávají francouzský státní diplom Master Management et Administration des Entreprises. Studenti jsou zapsáni na Université Jean Moulin Lyon 3, ale přitom studují v Praze. Institut organizuje i semináře pro studenty z francouzských vysokých škol. V roce 2014 se jednalo o 4 semináře pro studenty z IAE de Paris.

Institut dále organizuje výuku francouzského jazyka. Jedná se o výuku ekonomické francouzštiny pro podniky a francouzštiny pro veřejnou správu se zaměřením na problematiku EU.

8.15. Institut pro udržitelné podnikání

Institut pro udržitelné podnikání na Fakultě mezinárodních vztahů Vysoké školy ekonomické v Praze byl zřízen jako pracoviště, jehož hlavním posláním je všestranné zkoumání otázek udržitelného rozvoje v globálním, regionálním i místním měřítku, se zvláštním zřetelem na dopad těchto procesů do podnikatelské sféry. Zabývá se jak společenskoekonomickými, tak environmentálními souvislostmi udržitelného rozvoje, jeho historií, současnými problémy a jejich řešením, nástroji prosazování takového rozvoje a mezinárodní spoluprací při uplatňování zásad udržitelného rozvoje. Hlavní těžiště práce Institutu spočívá ve vědeckovýzkumné činnosti a činnosti publikační. Na přípravě a řešení projektů velmi úzce spolupracuje s kolegy dalších pracovišť FMV VŠE i s kolegy z kateder jiných fakult VŠE a s externími spolupracovníky.

Studijní a pedagogická činnost

Výsledky práce jsou uplatňovány i v pedagogické oblasti, při zajišťování výuky předmětů zaměřených na prosazování udržitelného rozvoje, racionálního nakládání s přírodními zdroji a ekonomii a politiku ochrany životního prostředí. Členové institutu přednášejí zejména na Katedře politologie FMV VŠE, kde mj. garantují vedlejší specializaci „Ekonomie a politika životního prostředí“ a magisterský obor „Environmental Policy and International Relations“ v současné době připravený pro výuku v anglickém jazyce. V roce 2014 vedli 4 Ph.D. studenty na oboru Politologie.

Vědecko-výzkumná činnost

V roce 2014 probíhaly práce na následujících projektech:

- Projekt GAČR č. 13-07036S „Modelování vyjednávání v politice životního prostředí

- při asymetrii informace“.
- Projekt Norských fondů/EEA „Czech-Norwegian Network for Capacity Building in Integrated Water Resources Management“, v rámci kterého byla mj. ve dnech 22. – 24. října 2014 uspořádána na VŠE Praha mezinárodní konference.
 - Ve dnech 6. – 7. listopadu 2014 byla na VŠE Praha uspořádána 16. mezinárodní konference doktorandských studentů a mladých vědecko-výzkumných pracovníků „Environmental Economy, Policy and International Environmental Relations“, ze které je tradičně vydávána knižní publikace.
 - IGA – Impacts of Environmental Goods Trade Liberalization
 - IGA – Renewable sources of Energy in the Czech Republic

Závěr

FMV si dlouhodobě udržuje velmi dobré jméno nejen v České republice, ale díky internacionalizaci, nabídce studijních oborů v angličtině a rozvoji spolupráce se školami prakticky v celém světě se dostává do povědomí i v zahraničí. Velkou zásluhu na tom má úspěšně zvládnutý proces akreditace a reakreditace EPAS, která znamená v evropském i světovém měřítku známku nejvyšší kvality.

Rok 2014 přinesl ověření skutečnosti, že – pokud se podaří zapojit pracovníky fakulty a získat je pro myšlenku zvyšování kvality ve všech oborech činnosti fakulty, výsledky se dostaví. Svědčí o tom například výrazné navýšení publikační činnosti v kvalitních impaktovaných a recenzovaných časopisech. Jedním z hybatelů byly nepochybně motivační pobídky, ale také přesvědčení, že „na to odborně mám“, a že to stojí za námahu. V tomto trendu je nezbytné pokračovat a pokusit se získat většinu pracovníků fakulty, aby úspěch nestál pouze na aktivních jedincích.

Jednotlivé kapitoly Výroční zprávy za rok 2014 podávají přesvědčivé svědectví o úsilí fakulty, kateder i jednotlivých pracovníků školy. Cesta, po které se FMV vydala, je náročná a nelze polevit a spokojit se s dosaženým. Jen pokračováním v nastoupením úsilí můžeme dosáhnout našeho dlouhodobého cíle, zařazení FMV mezi fakulty a pracoviště, o kterých se mluví s uznáním jako o těch nejlepších ve svém oboru.

doc. Ing. Štěpán Müller, CSc., MBA
děkan

Výroční zpráva o hospodaření Fakulty mezinárodních vztahů VŠE v Praze za rok 2014

Cílem předkládané zprávy je podat úplný přehled o hospodaření fakulty a informovat o financování všech hlavních oblastí činnosti fakulty.

Jedná se především o **činnosti rozpočtované** – vzdělávání a věda a výzkum – financované MŠMT, kde je uvedeno i hodnocení vůči rozpočtu. Dále pak činnosti hrazené z účelových dotací – grantů, rozvojových projektů a v neposlední řadě z příjmů z darů, účelových příspěvků, z příjmů hlavní činnosti a doplňkové činnosti fakulty.

Tabulka 1 v příloze udává ve sl. 2 celkové **náklady vynaložené na výše uvedené druhy činností v porovnání s rokem 2013 (sl. 3) a z toho i mzdových prostředků**. V roce 2014 FMV vynaložila celkem 168 059 tis. Kč (ř.15) na zabezpečení všech svých aktivit. Z toho převážná část (74,7%) byla financována jako v roce 2013 z dotací na vzdělávání (ukazatel A+K) ř.1 a vědu a výzkum (ř.2 až 4). Podíl čerpání vyjmenovaných druhů dotací na celkových nákladech má meziročně klesající trend, což potvrzuje plánovanou snahu o zvyšování podílu ostatních zdrojů financování na dotacích z MŠMT.

Při meziročním porovnání celkově **vynaložených nákladů** sl. 7 i **mzdových prostředků** sl. 8, řádek 16, je zřejmé, že meziroční růst nedosahuje výše loňského roku (6 % a 4,9 %), ale přesto vykazuje nárůst v těchto ukazatelích o 1,3 % resp. 0,3 %, což v absolutních částkách představuje 2092 tis. Kč v celkových nákladech a 252 tis. Kč ve mzdových prostředcích. Snížení obou těchto ukazatelů nejvíce ovlivnil pokles institucionální podpory (ukončení výzkumného záměru) téměř o 4 mil. Kč (ř. 3). Naopak celkový nárůst je samozřejmě ovlivněn nejvíce výší čerpání dotace na vzdělávání (ř. 1). I když v průběhu roku 2014 došlo ke zvýšení tarifních mezd, proti této tendenci působí pokles počtu pracovníků, čímž i objemu vyplacených mzdových prostředků. Které další oblasti financování se na nárůstu (poklesu) podílely je zřejmé z údajů dalších řádků ve sl. 7 a 8. Z nedotačních zdrojů největší nárůst v příjmech i výdajích zaznamenaly placené studijní programy v angličtině – ř. 8 doktorský, magisterský (IDS, MA EGEI) a bakalářský (IBB). Již tradičně vzrostla i doplňková činnost – a to především kateder KRUIJ a KAJ. Celkem očekávaně, již třetím rokem meziročně mírně klesají **příjmy z poplatků za přijímací zkoušky**, odpovídající poklesu počtu uchazečů o studium.

Rozdíl mezi disponibilními prostředky (sl. 1) a použitými prostředky ve sl. 2 v roce 2014 tvoří **převod finančních prostředků do roku 2015** uvedený ve sl. 6, řádku 15. Z částky 25 482 tis. Kč bylo do roku 2015 převedeno formou časového rozlišení 18 063 tis. Kč (doplňková činnost, prostředky za doktorandy samoplátce, studijní programy v AJ, poplatky za přijímací řízení a mimořádné studium), prostřednictvím fondu účelových prostředků pak 463 tis. Kč (v roce 2014 nepoužité dary, zůstatky GA a účelové příspěvky). Ze stipendijního fondu se převádí do roku 2015 4 606 tis. Kč (ř. 11, sl. 6). Z fondu provozních prostředků bylo z plánovaných 4 175 tis. na zvýšení rozpočtu na vzdělávání použito pouze 2 194 tis. Kč, rozdíl 1 981 tis. Kč (ř. 1, sl. 6) se za rok 2014 vrací zpět do fondu a s částkou 2 436 tis. Kč převedených z fondu odměn VŠE a částkou 213 tis. Kč přiznanou MŠMT v závěru roku činí jeho stav k 31.12.2014 15 508 tis. Kč.

Meziroční růst nákladů nejvýznamnějších položek financování, tj. **nákladů na vzdělávání (ř. 1) a vědu a výzkum (ř. 2 a 3) z dotací MŠMT** ve sl. 2 a sl. 3 TAB 1 uvádí podrobněji, podle nákladových druhů **TAB 2**. I když v oblasti vzdělávací činnosti došlo již ve

fázi rozpočtu k jeho navýšení o 3 % oproti roku 2013, čerpán byl jen na 98,2 % (úspora 1 981 tis. Kč – sl. 6, ř. 1 TAB. 1). Přesto ve srovnání s čerpáním roku 2013 došlo k navýšení celkových nákladů o 2,9 % z 102 642 tis. Kč na 105 589 tis. Kč v roce 2014. Z toho nárůst mzdových prostředků činí 2,4 % a ostatních nákladů 4,2 %.

Naopak objem finančních prostředků pro oblast vědy a výzkumu z MŠMT (sl. 4, 5, 6, TAB. 2) i za rok 2014 poklesl z celkových nákladů 22 195 tis. Kč v roce 2013 na 17 418 tis. Kč v roce 2014, což představuje pokles na 78,5 % roku předchozího. Ten je tentokrát důsledkem nejen ukončení výzkumného záměru, ale i snížením objemu finančních prostředků na interní granty. V oblasti mzdových prostředků došlo k poklesu na 77,7 % roku předchozího.

Tab. 1: Přehled čerpání nákladů dle finančních zdrojů v roce 2014 (srovnání s rokem 2013) za FMV v tis. Kč

	Rozpočet (výnosy) k 31.12.2014 vč. 1670 tis. FPP	Čerpání (náklady)				Převod do roku 2015 sl.1 - sl.2	Meziroční porovnání nákladů v % sl.2/sl.3	Meziroční porovnání MP v % sl.4/sl.5
		celkem		z toho: mzdové prostředky				
		2014	2013	2014	2013			
	1.	2.	3.	4.	5.	6.	7.	8.
1. Vzdělávání (AB100)	107 570	105 589	102 643	77 808	75 994	1 981	102,9	102,4
2. Interní granty (IG) (specifický výzkum)	4 309	4 309	5 233	593	783	0	82,3	75,7
3. Institucionální podpora (IP200040)	13 109	13 109	16 962	7 385	9 480	0	77,3	77,9
4. Granty VaV (GA, GT, GZ)	2 531	2 483	1 464	1 371	562	48	169,6	244,0
5. Rozvojové projekty (RP) a FRVŠ	1 423	1 423	1 000	646	299	0	142,3	216,1
6. Dary a příspěvky (DR, ÚP)	2 516	2 100	1 583	447	665	416	132,7	67,2
7. Příjímáči řízení+mimoř.studium (HD)	2 372	2 286	2 530	1 201	1 249	86	90,4	
8. Placené akreditované programy v AJ	15 845	10 047	9 003	4 444	4 075	5 798	238,3	186,6
9. Tisk skript (HD)	225	225	265	113	175	0	84,9	64,6
10. Doplnková činnost (DC)	25 925	13 746	11 028	5 003	5 477	12 179	124,6	91,3
11. Stipend prospěch.mimořádná	11 230	6 623	7 191	x	x	4 607	92,1	x
12. zahraniční	989	989	1 490	x	x	0	66,4	x
13. doktorská	5 130	5 130	5 064	x	x	0	101,3	x
14. Fond investičního majetku	367	0	511	x	x	367	0,0	x
15. Celkem neinvestiční náklady	193 541	168 059	165 967	99 011	98 759	25 482	101,3	100,3

Vysvětlivky: FPP – Fond provozních prostředků
MP – mzdové prostředky

Pozn. V řádku 3, sl. 3 je v zájmu srovnatelnosti uvedeno čerpání včetně výzkumného záměru, který tímto rokem skončil.

Tab. 2: Přehled čerpání příspěvků na vzdělávání, vědu a výzkum roku 2014 ve srovnání s rokem 2013 v tis. Kč

Druh nákladu	Příspěvek na vzdělávání (AB100)			Dotace na vědu a výzkum z MŠMT		
	Čerpání		Podíl nákladů	Čerpání		Podíl nákladů
	2014	2013	2014/2013 v %	2014	2013	2013/2012 v %
				IG, IP	IG, IP a VZ 1)	
	1.	1.	3.	4.	5.	6.
Materiál celkem	952	518	183,8	732	834	87,8
v tom: Drobný hmotný majetek	82	205	x	149	196	x
Knihy a časopisy	481	63	x	405	394	x
Copy a tisk.papír	98	160	x	60	50	x
Ostatní materiál	262	66	x	93	155	x
Spotřeba ze skladů VŠE	29	24	x	25	39	x
Cestovné tuzemské	17	18	94,4	119	66	180,3
Cestovné zahraniční	651	600	108,5	971	1 116	87,0
Reprefond	19	22	86,4		20	x
Služby celkem	728	510	142,7	500	810	61,7
v tom: Telefony	205	317	x	0		x
Tisk, servis, kopírování, inzerce	102	58	x	29	135	x
Vložené, členské příspěvky	194	92	x	132	155	x
Přístupy k databázím,software	36	1	x	2	2	x
Překlady, korektury, porad.práce	100	0	x	276	336	x
Ostatní služby	91	42	x	61	182	x
Mzdy	77 808	75 994	102,4	7 977	10 264	77,7
Pojistné ke mzdám	25 365	24 961	101,6	2 534	3 372	75,1
Jiné ostatní náklady	49	19		4 585	5 713	80,3
v tom stipendia	103			1 989	2 366	84,1
režie VŠE, poplatky	-74			2 596	3 347	77,6
NÁKLADY CELKEM	105 589	102 642	102,9	17 418	22 195	78,5

¹⁾ Vysvětlivky: IG = interní granty
IP = institucionální podpora
VZ = výzkumný záměr