

Výroční zpráva

**Fakulty mezinárodních vztahů
Vysoké školy ekonomické v Praze**

za rok 2013



Praha, květen 2014

Obsah

ÚVOD.....	1
1. ORGANIZAČNÍ SCHÉMA	2
1.1. ORGANIZAČNÍ SCHÉMA FAKULTY MEZINÁRODNÍCH VZTAHŮ	2
1.2. KONTAKTY NA PŘEDSTAVITELE FAKULTY MEZINÁRODNÍCH VZTAHŮ VŠE V PRAZE.....	3
ORGÁNY FAKULTY.....	5
1.3. VEDENÍ	5
1.4. VĚDECKÁ RADA	5
1.5. AKADEMICKÝ SENÁT.....	5
2. STUDIJNÍ A PEDAGOGICKÁ ČINNOST	6
2.1. STUDIJNÍ PROGRAMY.....	6
2.2. PROGRAMY CELOŽIVOTNÍHO VZDĚLÁVÁNÍ.....	7
2.3. ZÁJEM O STUDIUM, PŘIJÍMACÍ ŘÍZENÍ A JEHO VÝSLEDKY	7
2.3.1. <i>Bakalářské a pětileté magisterské studijní programy</i>	7
2.3.2. <i>Přijímací řízení do studijních programů magisterských navazujících na bakalářské</i>	9
2.3.3. <i>Doktorské studijní programy</i>	9
3.4. POČTY STUDENTŮ V JEDNOTLIVÝCH PROGRAMECH	10
3.4.1. <i>Bakalářské a magisterské studijní programy</i>	10
3.4.2. <i>Doktorské studijní programy</i>	11
3.5. POČTY ZAHRANIČNÍCH STUDENTŮ	12
3.5.1. <i>Bakalářské a magisterské studijní programy</i>	12
3.5.2. <i>Doktorské studijní programy</i>	13
3.6. POČTY ABSOLVENTŮ	13
3.6.1. <i>Bakalářské a magisterské studijní programy</i>	13
3.6.2. <i>Doktorské studijní programy</i>	14
3.7. INOVACE USKUTEČNOVANÝCH STUDIJNÍCH PROGRAMŮ A UPLATNĚNÍ NOVÝCH FOREM STUDIA.....	14
3.8. NOVÉ STUDIJNÍ PROGRAMY	15
3.9. STUDIJNÍ NEÚSPĚŠNOST	15
3.9.1. <i>Bakalářské a magisterské studijní programy</i>	15
3.9.2. <i>Doktorské studijní programy</i>	15
3.10. MOŽNOST STUDIA HANDICAPOVANÝCH UCHAZEČŮ.....	16
3.11. POSKYTOVANÁ STIPENDIA	16
4. INFORMAČNÍ A KOMUNIKAČNÍ TECHNOLOGIE.....	18
5. VĚDA A VÝZKUM	20
5.1. ZAMĚŘENÍ VÝZKUMU A JEHO ORGANIZAČNÍ ZABEZPEČENÍ	20
5.2. VÝZNAMNÉ VĚDECKÉ PROJEKTY	21
5.3. VYUŽITÍ INSTITUCIONÁLNÍ PODPORY NA DLOUHODOBÝ KONCEPČNÍ ROZVOJ VĚDY A VÝZKUMU NA FMV	23
5.3.1. <i>Fakultní výzkumné týmy a podpůrné činnosti v oblasti vědy a výzkumu</i>	23
5.3.2. <i>Aktivitty vytvářející předpoklad pro posílení vědy a výzkumu v budoucím období</i>	25
5.3.3. <i>Stimulační systém odměn za výsledky dosažené ve vědecké a výzkumné práci</i>	28
5.3.4. <i>Vyhodnocení plnění dílčích cílů</i>	28
5.4. VYUŽITÍ ÚČELOVÉ PODPORY V RÁMCI SPECIFICKÉHO VÝZKUMU.....	30
5.5. VÝZKUMNÝ ZÁMĚR FMV	33
5.6. PUBLIKAČNÍ ČINNOST	36
5.7. VÝSLEDKY UPLATNĚNÝCH MOTIVAČNÍCH NÁSTROJŮ VE PROSPĚCH POSÍLENÍ PUBLIKAČNÍ ČINNOSTI.....	38
5.7.1. <i>Osmý ročník Soutěže Komerční banky o nejlepší doktorskou disertační práci</i>	38
5.7.2. <i>Celoškolská soutěž „Cena VŠE za prestižní publikaci – knižní publikace a článek“</i>	39
5.7.3. <i>Soutěž Excelentní studentské odborné práce</i>	39
5.7.4. <i>Práce v edičních a redakčních radách odborných časopisů</i>	40
5.8. VÝZNAMNÁ SPOLUPRÁCE VE VÝZKUMU A VÝVOJI SE SUBJEKTY V ČR	42
5.9. MEZINÁRODNÍ SPOLUPRÁCE VE VÝZKUMU A VÝVOJI.....	43

5.10.	VÝZNAMNÉ VĚDECKÉ KONFERENCE A SEMINÁŘE (SPOLU)POŘÁDANÉ FMV VŠE	45
5.11.	ÚČAST UČITELŮ A STUDENTŮ FMV NA MEZINÁRODNÍCH VĚDECKÝCH KONFERENCÍCH A JINÝCH AKCÍCH	46
5.12.	KOLEKTIVNÍ A INDIVIDUÁLNÍ ČLENSTVÍ FMV V NEVLÁDNÍCH MEZINÁRODNÍCH ODBORNÝCH ORGANIZACÍCH VÝZKUMU A VÝVOJE A VE VĚDECKÝCH RADÁCH.....	49
5.13.	OSTATNÍ.....	51
6.	AKADEMIČTÍ PRACOVNÍCI	52
7.	MEZINÁRODNÍ SPOLUPRÁCE VE VZDĚLÁVÁNÍ	54
8.	ZPRÁVY O ČINNOSTI KATEDER.....	56
8.1.	KATEDRA ANGLICKÉHO JAZYKA	56
8.2.	KATEDRA CESTOVNÍHO RUCHU	57
8.3.	KATEDRA MEZINÁRODNÍHO OBCHODU	59
8.4.	KATEDRA NĚMECKÉHO JAZYKA	60
8.5.	KATEDRA OBCHODNÍHO PODNIKÁNÍ A KOMERČNÍCH KOMUNIKACÍ	62
8.6.	KATEDRA PODNIKOVÉHO A EVROPSKÉHO PRÁVA	63
8.7.	KATEDRA POLITOLOGIE	64
8.8.	KATEDRA ROMÁNSKÝCH JAZYKŮ	65
8.9.	KATEDRA RUSKÉHO JAZYKA.....	66
8.10.	KATEDRA SVĚTOVÉ EKONOMIKY.....	67
8.11.	STŘEDISKO MEZINÁRODNÍCH STUDIÍ JANA MASARYKA	69
8.12.	CENTRUM EVROPSKÝCH STUDIÍ.....	70
8.13.	FRANCOUZSKO-ČESKÝ INSTITUT ŘÍZENÍ.....	71
	ZÁVĚR.....	72
	VÝROČNÍ ZPRÁVA O HOSPODAŘENÍ FAKULTY MEZINÁRODNÍCH VZTAHŮ VŠE V PRAZE ZA ROK 2013	73

Úvod

V roce 2013 byly již priority, vyplývající z programu, s nímž nový manažerský tým nastoupil na začátku roku 2012 do funkcí, jasně formulovány a programové cíle se staly hlavní náplní činnosti vedení fakulty i všech jejích pracovníků. Akreditace EPAS, získaná již v únoru 2012, se nadále promítala do většiny aktivit, které orientovaly fakultu na další rozvoj kvality výuky, výzkumu, zvyšování kvalifikace a internacionalizace. Průběžná zpráva, kterou fakulta podávala do centrály EFMD, shrnovala zvýšené úsilí, které fakulta vyvíjela v oblastech, označených v akreditační zprávě EFMD jako oblasti, kterým je nutné věnovat pozornost.

Na následujících stránkách Výroční zprávy je dokumentováno úsilí, které bylo věnováno dalšímu zkvalitňování výuky, výzkumné a publikační činnosti, rozvoji procesu „Quality Assurance“ a v neposlední řadě prohlubování internacionalizace mezi studenty i vyučujícími. Akreditace EPAS byla určitým předělem a po jejím udělení již není cesty zpět – je to symbol kvality a pro udržení dosaženého standardu je nezbytné neustále vyhodnocovat a zdokonalovat existující procesy nejen v oblastech naznačených kontrolní zprávou týmu EFMD, ale především rozvojem vlastního poznání a know-how v oblasti zvyšování kvality pedagogické a vědecko-výzkumné činnosti.

Význam akreditace EPAS spočívá zejména v potvrzení kvalitního vzdělávání a struktury stěžejního studijního oboru Mezinárodní obchod, v potvrzení jeho konkurenceschopnosti a srovnatelnosti v mezinárodním měřítku. Akreditace má vypovídací schopnost rovněž pro zaměstnavatele, kteří se mohou spolehnout na vysoké mezinárodní standardy v dosažených znalostech a dovednostech absolventů. Zároveň se mezinárodní akreditace stávají nutnou podmínkou pro zařazení školy, fakulty nebo studijního oboru do mezinárodních hodnotících žebříčků; bez mezinárodní akreditace se kterákoli škola stává málo důvěryhodnou pro řadu zahraničních partnerů a zejména jejich studenty.

Pro Fakultu mezinárodních vztahů bylo udělení akreditace EPAS oboru Mezinárodní obchod obrovskou příležitostí a výzvou k nastartování procesu kontinuálního zlepšování kvality. Řada z aktivit, zajišťujících zdokonalování procesů řízení kvality byla nastartována již v roce 2012 a jejich implementace pokračovala i v roce 2013.

Důraz, kladený na akreditaci EPAS není samoúčelný. Požadavky spojené s plněním akreditačních kritérií se pozitivně odrážejí i v ostatních studijních oborech fakulty.

Jednotlivé aktivity v oblasti pedagogické, vědy a výzkumu, internacionalizace a dalších oblastech činnosti fakulty jsou podrobně popsány v následujících částech Výroční zprávy.

Jsem přesvědčen, že Fakulta mezinárodních vztahů si trvale udržuje dobré jméno a její prestiž mezi tuzemskými i zahraničními školami našeho zaměření se nadále upevňuje, o čemž svědčí i následující kapitoly.

doc. Ing. Štěpán Müller, CSc., MBA
děkan

1. Organizační schéma

1.1. Organizační schéma Fakulty mezinárodních vztahů

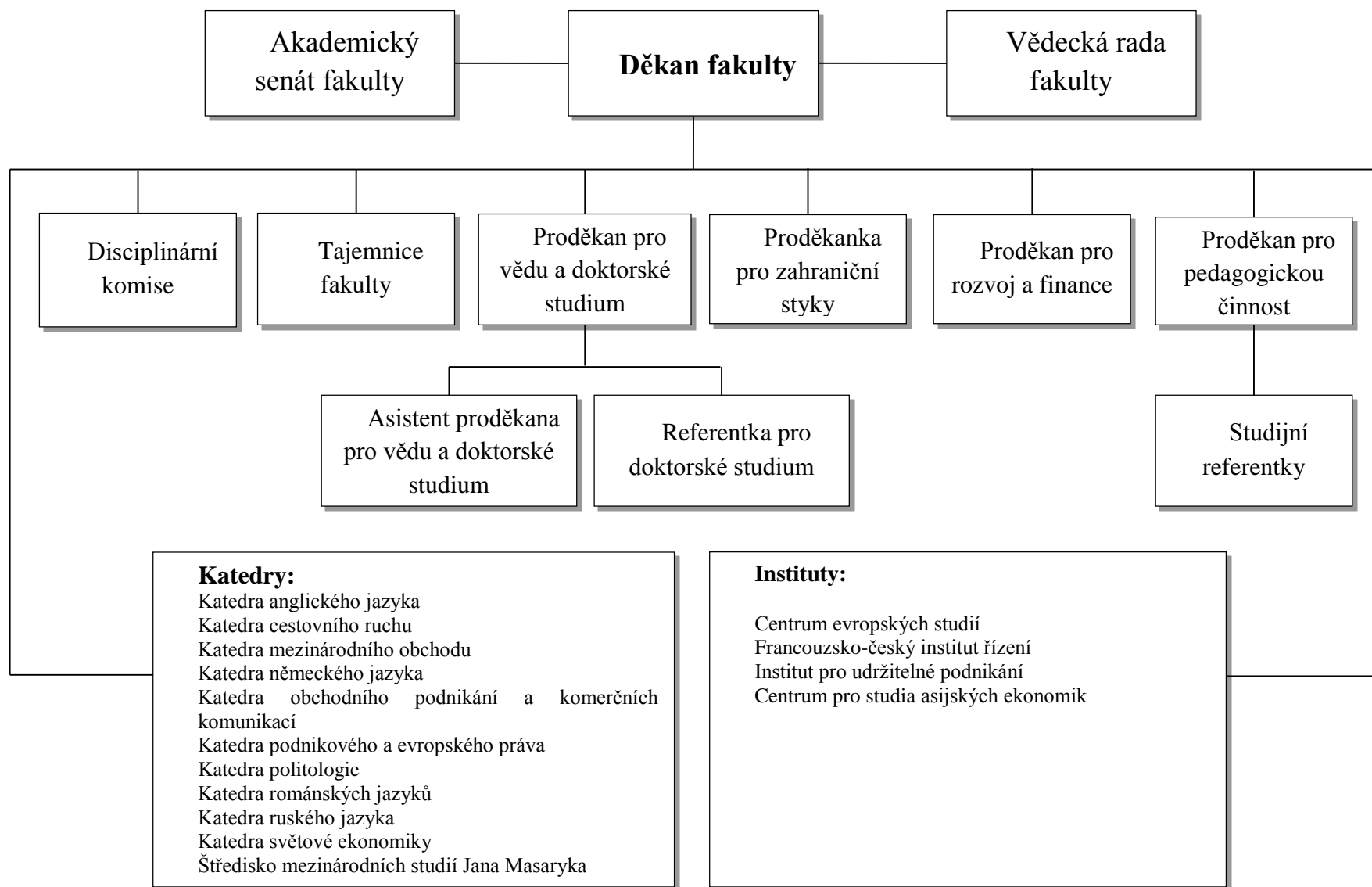

1.2. Kontakty na představitele Fakulty mezinárodních vztahů VŠE v Praze

Děkan	doc. Ing. Štěpán Müller, CSc., MBA	stepan.muller@vse.cz
Tajemnice fakulty	Ing. Ludmila Issová	issova@vse.cz
Sekretářka děkana	Monika Vydrová	vydrova@vse.cz
Proděkan pro vědu a doktorské studium	doc. Ing. Josef Taušer, Ph.D.	tauser@vse.cz
Proděkanka pro zahraniční styky	Ing. Ludmila Šterbová, CSc.	sterbovl@vse.cz
Proděkan pro pedagogickou činnost	Ing. Pavel Hnát, Ph.D.	hnatp@vse.cz
Proděkan pro rozvoj a finance	Mgr. Ing. Petr Štěpánek, Ph.D.	stepanek@vse.cz
Asistent proděkana pro vědu a doktorské studium	Ing. Radek Čajka	radek.cajka@vse.cz
Referentka pro doktorské studium	Lenka Procházková	prochazl@vse.cz
Studijní referentka	Hana Tatoušková	hana.tatouskova@vse.cz
Studijní referentka	Jana Horáčková	jana.horackova@vse.cz
Studijní referentka	Markéta Samková	marketa.samkova@vse.cz
Studijní referentka	Bohumira Holečková	holb01@vse.cz
Studijní referentka pro zahraniční programy	Ing. Eva Grebe	eva.grebe@vse.cz
Studijní referentka pro zahraniční programy	Ing. Andrea Petránková	andrea.petrankova@vse.cz

Katedra	Vedoucí katedry / sekretariát	E-mail
Anglického jazyka (KAJ)	Mgr. Alena Češková	ceskova@vse.cz
	Jana Tábořská	taborska@vse.cz
Cestovního ruchu (KCR)	doc. Ing. Josef Abrhám, Ph.D.	abrham@vse.cz
	Veronika Tajčová	tajcova@vse.cz
Mezinárodního obchodu (KMO)	Ing. Petr Král, Ph.D.	machkova@vse.cz
	Marcela Kalousková	kalouskm@vse.cz
Německého jazyka (KNJ)	PhDr. Jaroslav Březina, Ph.D.	brezina@vse.cz
	Helena Furišová	helena.furisova@vse.cz
Obchodního podnikání a komerčních komunikací (KOPKK)	prof. Ing. Dana Zdražilová, CSc.	zadrazil@vse.cz
	Iva Kaucká	kauckaiv@vse.cz
Politologie (KPOL)	prof. PhDr. Vladimíra Dvořáková, CSc.	dvorakv@vse.cz
	Renata Oktábcová	oktabec@vse.cz
Podnikového a evropského práva (KPEP)	doc. JUDr. Zbyněk Švarc, Ph.D.	svarc@vse.cz
	Margita Kinclová	serakova@vse.cz
Románských jazyků (KROJ)	PhDr. Dominika Kovářová, Ph.D., MBA	dominika.kovarova@vse.cz
	Patricie Parschová	parschp@vse.cz

Ruského jazyka (KRUIJ)	PhDr. Marie Horvátová	horvat@vse.cz
	Renata Oktábcová	oktabec@vse.cz
Středisko mezinárodních studií Jana Masaryka (SMSJM)	doc. Ing. Mgr. Štěpánka Zemanová, Ph.D.	zemanova@vse.cz
	Karla Hůjová	hujovaka@vse.cz
Světové ekonomiky (KSE)	doc. Ing. Martina Jiránková, Ph.D.	jirankov@vse.cz
	Vladislava Čelková	vladislava.celkova@vse.cz

Instituty	Vedoucí / sekretariát	E-mail
Centrum evropských studií (CES)	Mgr. Jarolím Antal (ředitel)	jarolim.antal@vse.cz
Francouzsko-český institut řízení (IFTG)	prof. Ing. Hana Machková, CSc. (ředitelka)	machkova@vse.cz
	Mgr. Vladka Karetová	karetovv@vse.cz
Institut pro udržitelné podnikání (IUP)	doc. Ing. Petr Šauer, CSc. (ředitel)	sauer@vse.cz
Centrum pro studia asijských ekonomik (CAS)	doc. Ing. Jan Sýkora, M.A., Ph.D. (ředitel)	jan.sykora@vse.cz

Orgány fakulty

1.3. Vedení

doc. Ing. Štěpán Müller, CSc., MBA – děkan
doc. Ing. Josef Taušer, Ph.D. – statutární zástupce, proděkan pro vědu a doktorské studium
Ing. Ludmila Štěrbová, CSc. – proděkanka pro zahraniční styky
Ing. Pavel Hnát, Ph.D. – proděkan pro pedagogickou činnost
Mgr. Ing. Petr Štěpánek, Ph.D. – proděkan pro rozvoj a finance
Ing. Ludmila Issová – tajemnice fakulty

1.4. Vědecká rada

Interní členové

prof. JUDr. Martin Boháček, CSc.
prof. Ing. Eva Cihelková, CSc.
doc. Ing. Eva Černošková, CSc.
doc. Ing. František Drožen, CSc.
prof. PhDr. Vladimíra Dvořáková, CSc.
doc. PhDr. Vlasta Hlavičková, CSc.
doc. Ing. Jarmila Indrová, CSc.
prof. Ing. Vladimír Jeníček, DrSc.
prof. Ing. Jiří Jindra, CSc.
doc. RNDr. Václav Kašpar, CSc.
prof. PhDr. Zuzana Lehmannová, CSc.
prof. Ing. Hana Machková, CSc.
doc. Ing. Štěpán Müller, CSc.
doc. Ing. Václav Petříček, CSc.
doc. Ing. Stanislav Šaroch, Ph.D.
doc. JUDr. Zbyněk Švarc, Ph.D.
doc. Ing. Josef Taušer, Ph.D.

Čestní členové

doc. PhDr. Vladimír Hucl, CSc.
Dr. Frank McMahon
doc. PhDr. Sergěj Tryml, CSc.

1.5. Akademický senát

Kurie akademických pracovníků

Mgr. Alena Češková (KAJ)
- *předsedkyně*
Ing. Pavel Žamberský, Ph.D. (KSE)
- *místopředseda*
Ing. Radek Čajka (KMO)
Mgr. Halka Čapková Ph.D. (KAJ)
Ing. Iveta Černá, Ph.D. (KMO)
Ing. Alena Filipová, Ph.D. (KOPKK)
Mgr. Zuzana Gelnarová (KNJ)
PhDr. Lenka Kalousková, Ph.D. (KNJ)
PhDr. Zuzana Mišková (KAJ)
PhDr. Eva Nováková (KNJ)
PhDr. Jana Poláková (KAJ)

prof. Ing. Dana Zdražilová, CSc.

Externí členové

prof. Ing. Peter Baláž, CSc.
prof. JUDr. Stanislava Černá, CSc.
prof. Ing. Ferdinand Daňo, CSc.
Mgr. Karel Janeček, MBA., Ph.D.
JUDr. Věra Jeřábková, CSc.
prof. Ing. Václav Kubišta, CSc.
prof. Ing. Ludmila Lipková, CSc.
Ing. Jiří Maceška
prof. PhDr. Blanka Říchová, CSc.
Ing. Michal Ševera, CSc.
prof. Ing. Ivana Tichá, PhD.
prof. PhDr. František Varadzin, CSc.
Ing. Petr Zahradník, MSc.
Ing. Štefan Žák, Ph.D.

PhDr. Zdena Pošvicová (KAJ)

Studentská kurie

Ing. Adam Krčál
- *tajemník*
Bc. Jakub Barták
Ing. Pavel Černý
Andreas Lückert
Gabriela Štěpanyová

2. Studijní a pedagogická činnost

2.1. Studijní programy

Fakulta měla v roce 2013 akreditovány následující studijní programy a obory:

- **bakalářský studijní program *Mezinárodní ekonomické vztahy se studijními obory***
 - Cestovní ruch a regionální rozvoj
 - International Business
 - Manažer obchodu
 - Mezinárodní obchod
 - Mezinárodní studia – diplomacie
 - Podnikání a právo
- **bakalářský studijní program *Politologie* se studijním oborem**
 - Politologie
- **navazující magisterský studijní program *Mezinárodní ekonomické vztahy se studijními obory***
 - Cestovní ruch
 - Evropská integrace
 - Mezinárodní obchod
 - Mezinárodní politika a diplomacie
 - Podnikání a právo
- **navazující magisterský studijní program *International Economic Relations* se studijním oborem**
 - International and Diplomatic Studies
- **navazující magisterský studijní program *Politologie* se studijním oborem**
 - Politologie
- **navazující magisterský studijní program *Economics of Globalisation and European Integration* (program bez oboru)**
- **navazující magisterský studijní program *Economics of International Trade and European Integration* (program bez oboru)**
- **magisterský studijní program *Mezinárodní ekonomické vztahy se studijními obory***
 - Mezinárodní a evropská studia – diplomacie
 - Mezinárodní obchod
 - Podnikání a právo
- **doktorský studijní program *Mezinárodní ekonomické vztahy se studijními obory***
 - Evropská studia
 - Mezinárodní obchod
 - Mezinárodní politické vztahy
 - Obchodní a mezinárodní hospodářské právo
- **doktorský studijní program *Politologie* se studijním oborem**
 - Politologie

Výuka v bakalářských a magisterských programech probíhala v prezenční formě studia s výjimkou bakalářského oboru Manažer obchodu, který je akreditován v kombinované formě studia, výuka v doktorských programech byla uskutečňována v prezenční a kombinované (distanční) formě studia.

2.2. Programy celoživotního vzdělávání

V souladu s vnitřními předpisy VŠE uskutečňovala fakulta mimořádné studium upravené vyhláškou děkana. Toto studium spočívá v možnosti absolvovat vybrané akreditované předměty zařazené do jednotlivých studijních programů, v nichž existuje volná kapacita. Na programech celoživotního vzdělávání se dále významně podílely jazykové katedry, a to zejména uskutečňováním přípravných kurzů k přijímacím zkouškám v rámci doplňkové činnosti.

Fakulta se dále podílela na výuce Univerzity třetího věku, a to nabídkou speciálních předmětů vytvořených pro tento program, zabezpečením přednášek v mezifakultně koncipovaných předmětech a zároveň zpřístupněním vybraných akreditovaných předmětů i pro posluchače této univerzity.

Další programy a kurzy celoživotního vzdělávání byly uskutečňovány v rámci doplňkové činnosti. Takto byly realizovány např. výuka češtiny Katedrou ruského jazyka (111 osob) nebo projekt komplexního vzdělávání zaměstnanců vybraných spotřebních družstev v měkkých a tvrdých dovednostech Katedrou obchodního podnikání a komerčních komunikací pro Svaz českých a moravských spotřebních družstev.

2.3. Zájem o studium, přijímací řízení a jeho výsledky

V roce 2013 Fakulta mezinárodních vztahů opět uskutečnila elektronické přijímací zkoušky přímo ve studijním systému ISIS, a to jak na bakalářské, tak navazující magisterské studium. Díky zavedení elektronického testování se zvýšila efektivita i komfort přijímacích zkoušek a vedení fakulty mohlo operativněji rozhodnout o bodových hranicích nutných k přijetí ke studiu. Na základě provedených analýz budou také navrženy úpravy přijímacího řízení zejména na navazující magisterské studium.

2.3.1. Bakalářské a pětileté magisterské studijní programy

Fakultě jako celku se daří udržovat vysoký zájem o studium. Počet přijatých studentů na bakalářské studium oproti minulému roku mírně poklesl, což souvisí se snahou fakulty zvyšovat kvalitu studia. Stejně jako předešlý rok bylo přijato téměř 60 studentů do kombinované formy studia. Podrobné údaje o vývoji počtu přihlášek a přijatých studentech uvádějí následující tabulky.

Tab. 3.1: Přijímací řízení do pomaturitního studia pro akademický rok 2013/14

Obor	Předpokládaný počet přijatých	Počet přihlášených		Bodový limit pro přijetí	Počet přijatých		
		Celkem	% k předpokládanému počtu přijatých		Celkem	Muži	Ženy
IB	50	99	198	137	65	28	37
MN	50	123	246	1070	61	30	31
MO	450	1238	275	2030	438	150	288
MS	150	633	422	2070	174	44	130
PL	50	49	98	1645	42	20	22
PP	100	219	219	1625	110	29	81
RC	100	357	357	1570	134	23	111
FMV	950	2 718	286		1 024	324	700

Tab. 3.2: Počet uchazečů v jednotlivých oborech pomaturitního studia v letech 1997 – 2013

Obor	1997	1998	1999	2000	2001	2002	2003	2004	2005	2006	2007	2008	2009	2010	2011	2012	2013	Obor
IB	×	×	×	×	×	×	×	×	×	×	×	×	×	×	×	×	99	IB
MN	×	×	×	×	×	×	×	×	×	×	×	×	×	×	91	119	123	MN
MO	1 897	2 005	1 313	1 336	1 305	1 334	1 915	1910	1 975	1 861	1 647	1 836	1 541	1448	1 512	1 404	1238	MO
MS	×	×	976	966	1 032	911	842	423	541	524	603	535	657	681	688	568	633	MS
PL	×	×	×	×	×	×	×	×	×	40	63	71	88	79	62	55	49	PL
PP	519	477	270	296	261	237	189	173	242	258	242	212	217	214	226	218	219	PP
RC	×	×	×	×	×	×	×	403	564	566	518	405	467	431	451	405	357	RC
FMV	2 416	2 482	2 559	2 598	2 598	2 482	2 946	2 909	3 322	3 249	3 073	3 059	2 970	2853	3 030	2 769	2 718	FMV
VŠE	12 161	13 178	12 074	10 738	11 363	11 241	12 935	12 452	17 650	16 703	17 952	17 969	16 400	16504	16 413	15 195	13 623	VŠE

Relativně

Obor	1997	1998	1999	2000	2001	2002	2003	2004	2005	2006	2007	2008	2009	2010	2011	2012	2013	Obor
IB	×	×	×	×	×	×	×	×	×	×	×	×	×	×	×	×	100,00	IB
MN	×	×	×	×	×	×	×	×	×	×	×	×	×	×	100,00	130,77	135,16	MN
MO	100,00	105,69	69,21	70,43	68,79	70,32	100,95	100,69	104,11	98,10	86,82	96,78	81,23	76,33	79,70	74,01	65,26	MO
MS	×	×	100,00	98,98	105,74	93,34	86,27	43,34	55,43	53,69	61,78	54,82	67,32	69,77	70,49	58,20	64,86	MS
PL	×	×	×	×	×	×	×	×	×	100,00	157,50	177,50	220,00	197,50	155,00	137,50	122,50	PL
PP	100,00	91,91	52,02	57,03	50,29	45,66	36,42	33,33	46,63	49,71	46,63	40,85	41,81	41,23	43,55	42,00	42,20	PP
RC	×	×	×	×	×	×	×	100,00	139,95	140,45	128,54	100,50	115,88	106,95	111,91	100,50	88,59	RC
FMV	100,00	102,73	105,92	107,53	107,53	102,73	121,94	120,41	137,50	134,48	127,19	126,61	122,93	118,09	125,41	114,61	112,50	FMV
VŠE	100,00	108,36	99,28	88,30	93,44	92,43	106,36	102,39	145,14	137,35	147,62	147,76	134,86	135,71	134,96	124,95	112,02	VŠE

Vysvětlivky:

IB	International Business
MN	Manažer obchodu
MO	Mezinárodní obchod
MS	Mezinárodní a evropská studia – diplomacie
PP	Podnikání a právo
PL	Politologie
RC	Cestovní ruch a regionální rozvoj
FMV	Fakulta mezinárodních vztahů
VŠE	Vysoká škola ekonomická v Praze

2.3.2. Přijímací řízení do studijních programů magisterských navazujících na bakalářské

Počet přihlášek i přijatých oproti akademickému roku 2012/13 dále poklesl, což je dáno především klesající dostupností z bakalářského stupně studia do navazujícího magisterského. Podstatně méně studentů (77) bylo na navazující magisterské studium přijato na základě prominutí přijímací zkoušky. Obě tyto skutečnosti odpovídají snahám vedení fakulty o zvyšování kvality navazujícího magisterského studia také důsledným výběrem nejlepších uchazečů. Tabulka 3.3 uvádí přesná čísla.

Tab. 3.3: Přijímací řízení do navazujícího magisterského programu pro akademický rok 2013/14

Obor	Předpokládaný počet přijatých	Počet přihlášených		Přijato bez přijímacích zkoušek*	Počet přijatých		
		Celkem	% k předpokládanému počtu přijatých		Celkem	Muži	Ženy
CR	75	195	260,00	3	92	9	83
EI	40	18	45,00	2	30	9	21
EGEI	10	31	310,00	0	12	9	3
IDS	25	36	144,00	0	30	12	18
MO	350	508	145,14	51	318	95	223
MP	60	108	180,00	18	60	15	45
PL	60	44	73,33	0	30	6	24
PP	40	115	287,50	3	71	15	56
FMV	660	1055	159,85	77	643	170	473

*) Pro akademický rok 2013/2014 byl k přijetí bez přijímacích zkoušek nutný (kromě dalších podmínek) studijní průměr ve výši maximálně 1,50.

Vysvětlivky:

CR	Cestovní ruch	MO	Mezinárodní obchod
EI	Evropská integrace	MP	Mezinárodní politika a diplomacie
EGEI	Economics of Globalization and European Integration	PL	Politologie
IDS	International and Diplomatic Studies	PP	Podnikání a právo
		FMV	Fakulta mezinárodních vztahů

2.3.3. Doktorské studijní programy

V akademickém roce 2013/14 bylo na Fakultu mezinárodních vztahů přijato do doktorského studia 39 studentů. Oproti předchozímu roku se počet přijatých zvýšil o 6. Rozložení přijatých mezi jednotlivé obory se zásadním způsobem nezměnilo, nárůst nastal u oborů Evropská studia, Mezinárodní politické vztahy a politologie, u ostatních oborů došlo k mírnému poklesu. Významné změny nenastaly ani ve struktuře přijímaných studentů z hlediska formy studia.

Tab. 3.4: Výsledky přijímacího řízení na doktorské studium pro akademický rok 2013/14

Studijní obor	Počet přihlášených	Dostavilo se	Nevyhovělo požadavkům	Nenastoupili do studia	Přijatých celkem	Občanství ČR		Cizinci z toho			
						Prezenční	Distanční/ kombinov.	Prezenční		Distanční/ kombinov.	
								Český program	Vládní stipendia	Český program	Samopl.
ES	12	12	3	1	8	5	3	-	-	-	-
ESE	1	-	-	-	-	-	-	-	-	-	-
MO	16	12	4	-	8	4	4	-	-	-	-
MOE	5	2	-	1	2	-	-	-	-	-	2
MP	13	11	-	1	8	3	4	-	-	-	-
MPE	1	-	-	-	-	-	-	-	-	-	-
MH	11	10	-	-	6	3	3	-	-	-	-
MHE	-	-	-	-	-	-	-	-	-	-	-
POL	7	7	-	-	7	3	4	-	-	-	-
POLE	-	-	-	-	-	-	-	-	-	-	-
Celkem	66	54	7	3	39	18	18	-	-	-	2

Vysvětlivky:

ES	Evropská studia	MH	Obchodní a mezinár. hospodářské právo
ESE	European Studies	MHE	Commercial and International Economic
MO	Mezinárodní obchod	Law	
MOE	International Business	POL	Politologie
MP	Mezinárodní politické vztahy	POLE	Political Science
MPE	International Political Relations		

3.4. Počty studentů v jednotlivých programech

3.4.1. Bakalářské a magisterské studijní programy

Počet studentů v bakalářských a magisterských programech se na Fakultě mezinárodních vztahů ve srovnání s rokem 2012 snížil (o 183). Ve struktuře studentů prezenčního studia přitom oproti roku 2012 dále vzrostl podíl studentů magisterských programů.

Tab. 3.5: Počty studentů v roce 2013 – stav k 31. 10. 2013

Studijní program	Typ studia			Celkem
	Bakalářské	Magisterské	Navazující magisterské	
<i>Economics of International Trade and European Integration</i>			1	1
<i>Economics of Globalisation and European Integration</i>			21	21
<i>Mezinárodní ekonomické vztahy</i>	2144	16	1692	3852
Cestovní ruch			236	236

Cestovní ruch a regionální rozvoj	275			275
Evropská integrace			80	80
International and Diplomatic Studies			47	47
International Business	23			23
Manažer obchodu	128			128
Mezinárodní evropská studia – diplomacie		11		11
Mezinárodní obchod	1247	1	1008	2256
Mezinárodní politika a diplomacie			178	178
Mezinárodní studia – diplomacie	371			371
Podnikání a právo	228	4	143	375
<i>Politologie</i>	116		85	201
Politologie	116		85	201
Fakulta mezinárodních vztahů	2260	16	1799	4075

3.4.2. Doktorské studijní programy

Celkový počet studentů doktorských programů se v akademickém roce 2013/14 ve srovnání s předchozím rokem snížil ze 172 na 166. Z pěti studijních oborů, z nichž si mohou studenti doktorského studia na fakultě vybírat, studuje nejvíce studentů v oboru Mezinárodní obchod (včetně Mezinárodních ekonomických vztahů).

Tab. 3.6: Počty studentů v jednotlivých oborech doktorského studia k 31. 12. 2013

Studijní obor	Počet doktorandů		Z toho		Celkem
	Prezenční forma studia	Kombinovaná forma studia	Samoplátcí	Vládní stipendisté	
ES	9	17	1	-	26
MO (včetně ME)	12	42	3	-	54
MP	13	21	1	-	34
MH	9	20	-	-	29
POL	12	11	1	-	23
Celkem	55	111	6	-	166

Vysvětlivky:

ES	Evropská studia	MH	Obchodní a mezinár. hospodářské právo
MO	Mezinárodní obchod	POL	Politologie
ME	Mezinárodní ekonomické vztahy		
MP	Mezinárodní politické vztahy		

3.5. Počty zahraničních studentů

3.5.1. Bakalářské a magisterské studijní programy

Počty zahraničních studentů ukazuje následující tabulka. Jejich počet oproti roku 2012 klesl o 115. V relativním vyjádření představují cizinci v roce 2013 19,3 % studentů bakalářských a magisterských programů FMV, v roce 2012 to bylo 20,4 %.

Tab. 3.7: Počty studentů cizího občanství v roce 2013 – stav k 31. 10. 2013

<i>Studijní program</i>	Typ studia			Celkem
	Studijní obor	Bakalářské	Magisterské	
<i>Economics of Globalisation and European Integration</i>				3
<i>Mezinárodní ekonomické vztahy</i>	455	3	308	766
Cestovní ruch			32	32
Cestovní ruch a reg. rozvoj	48			48
Evropská integrace			15	15
International and Diplomatic Studies			32	32
International Business	12			12
Manažer obchodu	10			10
Mezinárodní evropská studia – diplomacie		3		3
Mezinárodní obchod	283		170	453
Mezinárodní politika a diplomacie			47	47
Mezinárodní studia – diplomacie	69			69
Podnikání a právo	33		12	45
<i>Politologie</i>	16		6	22
Politologie	16		6	22
Fakulta mezinárodních vztahů	471	3	314	788

3.5.2. Doktorské studijní programy

V roce 2013 studovalo na FMV 29 cizinců ze 12 států (Argentina, Indie, Kazachstán, Kyrgyzstán, Mexiko, Moldávie, Německo, Rusko, Slovensko, Srbsko, Španělsko, Ukrajina). Žádný student nemá vládní stipendium.

Tab. 3.8: Počty zahr. studentů v jednotlivých oborech doktorského studia (k 31. 12. 2013)

Studijní obor	Prezenční	Kombinovaná	Z toho samoplátci	Z toho vládní stipendisté	Celkem
Evropská studia	2	5	1	-	7
Mezinárodní obchod (dříve Mezinárodní ekonomické vztahy)	-	8	3	-	8
Mezinárodní politické vztahy	1	3	1	-	4
Obchodní a mezinárodní hospodářské právo	1	5	-	-	6
Politologie	2	2	1	-	4
Celkem	6	23	6	-	29

3.6. Počty absolventů

3.6.1. Bakalářské a magisterské studijní programy

V roce 2013 studium na Fakultě mezinárodních vztahů úspěšně ukončilo celkem 695 studentů, kteří získali titul Bc. (bakalář) a 709 studentů, kteří získali titul Ing. (inženýr). Počet absolventů magisterského studia tak převýšil počet absolventů studia bakalářského. Celkový počet absolventů vzrostl o 26, s tím, že počet absolventů bakalářských programů dále poklesl a počet absolventů magisterských programů naopak vzrostl.

Tab. 3.9: Počty absolventů bakalářských a magisterských programů v roce 2013

Studijní obor	Bakalářské programy			Magisterské programy		
	2012	2013	Změna v %	2012	2013	Změna v %
Cestovní ruch				67	97	44,78
Cestovní ruch a regionální rozvoj	76	84	10,53			
Evropská integrace				13	15	15,38
Manažer obchodu		4				
Mezinárodní studia – diplomacie	80	74	-7,50			
Mezinárodní a evropská studia – diplomacie				11	4	-63,64
Mezinárodní obchod	445	416	-6,52	404	434	7,43
Mezinárodní politika a diplomacie				70	67	-4,29
International and Diplomatic Studies				3	17	
Podnikání a právo	64	73	14,06	51	45	-11,76
Politologie	63	44	-30,16	21	21	0,00
Economics of Globalization and European Integration				10	9	-10,00
Fakulta mezinárodních vztahů	728	695	-4,53	650	709	9,08

3.6.2. Doktorské studijní programy

V roce 2013 úspěšně ukončilo svá studia 18 doktorandů, přičemž v roce 2012 to bylo 20 studentů, v roce 2011 to bylo 11 studentů, v roce 2010 to bylo 18 studentů, v roce 2009 19 studentů, v roce 2008 29 studentů, v roce 2007 20 studentů a v roce 2006 21 studentů. Počet absolventů se v roce 2013 oproti loňsku lehce snížil. Následující tabulka zachycuje jejich rozložení mezi obory.

Tab. 3.10: Počty absolventů doktorského studia v roce 2013

Obor	Absolventi
Evropská studia	2
Mezinárodní obchod (včetně oboru Mezinárodní ekonomické vztahy)	9
Mezinárodní politické vztahy	4
Obchodní a mezinárodní hospodářské právo	2
Politologie	1
Celkem	18

3.7. Inovace uskutečňovaných studijních programů a uplatnění nových forem studia

Z hlediska řízení kvality akademické činnosti se účelové pracovní skupiny v letech 2012 a 2013 intenzivně věnovaly kvalitě bakalářských a diplomových prací. Výsledkem byla novela opatření děkana umožňující psaní diplomových prací v cizím jazyce, inovace bakalářského a diplomového semináře, ujasnění jejich hodnocení a vznik podrobných instrukcí pro studenty i pedagogy na intranetu.

Práce v oblasti řízení kvality navazuje také na celoškolsky koordinované projekty, v rámci kterých byly nově formulovány profily absolventů a do sylabů všech předmětů byly zavedeny výstupy z učení. Analýza profilu absolventů vedla vedení FMV k posílení teoretického základu studia: ve spolupráci s garanty byla ve všech oborech prezenčního studia na FMV posílena výuka ekonomie a mezinárodní ekonomie na bakalářském i magisterském stupni; u většiny oborů bude zakončena samostatnou dílčí částí státní závěrečné zkoušky.

V roce 2013 byly analýze a optimalizaci podrobeny vedlejší specializace vyučované na FMV a to s cílem umožnit studentům FMV i VŠE dostatečnou specializaci při uspokojivém počtu studentů v daném směru studia. Výsledkem byla zejména nová koncepce specializace Komerční jazyky a zefektivnění výuky méně obsazených specializací. Stanovením jasných pravidel v této oblasti jsou garanti vedlejších specializací více motivováni k rozvoji svých specializací a zvýšení zájmu studentů, například cestou certifikátů, tak jako v případě náročného certifikátu Asijská studia, který byl připraven ve spolupráci se společností Škoda Auto.

Ve spolupráci s garanty studijních oborů FMV v roce 2013 úspěšně požádala Akreditační komisi vlády o prodloužení akreditace tří oborů navazujícího magisterského studia (Mezinárodní politika a diplomacie, Evropská integrace a Cestovní ruch) a jednoho oboru bakalářského studia (Cestovní ruch a regionální rozvoj). Z hlediska akreditačního procesu se jednoznačně ukazuje nutnost propojení požadavků na garanty a přednášející s rozvojem vědecko-výzkumné činnosti fakulty a naplňováním kritérií habilitačního a jmenovacího řízení. Při přípravě akreditačních spisů fakulta výrazně těžila z inovovaných profilů absolventů a zpřesněných výstupů z učení.

Dílčí inovace a tvorba nových předmětů je podrobněji popsána v kapitolách věnovaných jednotlivým katedrám. Na fakultní úrovni došlo v roce 2013 k dalšímu rozvoji systému praxí a stáží pro studenty. V jejich rámci se studentské stáže uskutečnily například na Stálém zastoupení České republiky při EU v Bruselu, na Stálé misi České republiky při OSN

a ostatních mezinárodních organizací v Ženevě, na české podnikatelské misi CEBRE, v Českém centru v Mnichově, Kyjevě, Bruselu, Varšavě, na Úřadu vlády České republiky, na Ministerstvu zahraničních věcí, na ambasádách nebo v Transparency International.

V rámci předmětu 22F401 Odborná praxe se celosemestrální odborné stáže zúčastnili studenti v následujících firmách a institucích: SEAT, L'Oreál, Lasvit, Teutrine, Škoda Auto, BMW, Henkel, Česká exportní banka apod. Celkem 10 stáží se uskutečnilo s podporou programu Erasmus, tři stážisté se účastnili stáže v koncernu Volkswagen v Číně.

3.8. Nové studijní programy

V roce 2013 byl poprvé vyučován bakalářský obor vyučovaný v anglickém jazyce – International Business. Akreditace byla v roce 2012 schválena do roku 2020. Obor je vhodný pro jazykově talentované studenty s výbornou znalostí angličtiny, kteří se chtějí uplatnit v multikulturním prostředí a zajímají se o mezinárodní podnikání v širokých souvislostech mezinárodních ekonomických, sociálních, právních a politických vztahů.

3.9. Studijní neúspěšnost

3.9.1. Bakalářské a magisterské studijní programy

Studijní neúspěšnost byla na Fakultě mezinárodních vztahů ve srovnání s průměrem školy relativně nízká a nadále koreluje s požadavky, které museli studenti splnit při přijetí ke studiu na fakultu a daný obor studia. V roce 2013 došlo k jejímu dalšímu nárůstu zejména na bakalářském studiu.

Tab. 3.11: Studijní neúspěšnost v roce 2013, stav k 31. 10. 2013

Studijní program	Bakalářské	Magisterské	Navazující magisterské	Celkem
Mezinárodní ekon. vztahy	307	3	101	411
Politologie	29	–	6	35

3.9.2. Doktorské studijní programy

V roce 2013 bylo ukončeno studium 31 doktorandům, což je stejně jako v loňském roce. Z uvedeného počtu ukončilo studium 19 doktorandů pro neplnění studijních povinností (ve většině případů vypršela zákonná doba studia), 11 doktorandů ukončilo studium na vlastní žádost (z osobních důvodů) a 1 doktorand nenastoupil do studia. Za hlavní příčinu studijní neúspěšnosti lze považovat nezvládnutí intenzivní pracovní zátěže v běžném zaměstnání a požadavků doktorského studia.

Tab. 3.12: Studijní neúspěšnost v doktorském studiu v roce 2013

Obor	Neplnění povinností	Ukončení na vlastní žádost	Nenastoupili ke studiu	Celkem
Evropská studia	2	-	-	2
Mezinárodní obchod (dříve Mezinárodní ekon. vztahy)	7	3	-	10
Mezinárodní politické vztahy	5	3	1	9
Obchodní a mezinárodní hospodářské právo	2	5	-	7
Politologie	3	-	-	3
Celkem	19	11	1	31

3.10. Možnost studia handicapovaných uchazečů

Možnosti studia handicapovaných uchazečů jsou zajišťovány na úrovni celé školy, a to především technickým vybavením budov – bezbariérový přístup, možnost využívat ke komunikaci informační technologie atd. K řešení situace jednotlivých handicapovaných studentů přistupuje fakulta individuálně s ohledem na charakter postižení. Smyslem je plná integrace do běžného studijního kolektivu. Fakulta v dané oblasti úzce spolupracuje se Střediskem handicapovaných studentů, a to již při zajištění přijímacích zkoušek.

3.11. Poskytovaná stipendia

Fakulta poskytuje stipendia na základě Stipendijního řádu školy v závislosti na stavu finančních prostředků ve stipendijním fondu FMV v daném kalendářním roce. Typy a rozsah vyplácených prospěchových stipendií v akademickém roce 2012/13 a 2013/14 a jednorázových mimořádných stipendií vyplácených v roce 2013 ukazují následující tabulky.

Značnou část stipendijního fondu vynakládá Fakulta mezinárodních vztahů k podpoře internacionalizace studia svých studentů. Každý student fakulty vyjíždějící na zahraniční studium do zámoří nebo Ruska může od fakulty získat finanční příspěvek na pokrytí zvýšených nákladů takového studia ve výši 10 000 Kč. Stipendium je vypláceno na základě podkladů OZS nad rámec finančního příspěvku VŠE. Další stipendia jsou určena pro studenty magisterských programů IDS a EGEI při jejich studijních výjezdech do zámoří. Měsíční stipendium 10 000 Kč může až na dobu tří měsíců získat také student vyjíždějící do zahraničí v rámci stáží a praxí akreditovaných fakultou. Celkově jsou na podporu internacionalizace v akademickém roce 2013/2014 alokovány bezmála 2 miliony Kč.

Fakulta také podporuje studenty, kteří se aktivně zapojují do jejího chodu jako pomocné vědecké síly na katedrách a odborných centrech fakulty. Měsíční stipendium je stanoveno na 2 000 Kč a na akademický rok 2013/2014 je na tuto položku alokováno přes 600 000 Kč.

Studenty, kteří si zvyšují svou kvalifikaci nad rámec základních studijních povinností formou jazykových či jiných certifikátů podporuje fakulta mimořádným stipendiem na pokrytí části nákladů na tyto certifikáty a zkoušky. O toto stipendium se zpravidla žádá prostřednictvím katedry, která certifikát zaštiťuje (KAJ, KROJ či KOP KK). Na akademický rok 2013/2014 na tuto položku fakulta vyčlenila téměř 300 000 Kč.

V neposlední řadě pak fakulta mimořádným stipendiem odměňuje studenty, kteří se zaslouží o její dobré jméno mimořádnými studijními či sportovními výsledky, reprezentují ji na nejrůznějších mezinárodních soutěžích a simulacích jednání mezinárodních organizací či soudů. Takové stipendium je obvykle určeno jako jednorázová odměna nebo slouží k pokrytí části nákladů spojených s takovou účastí studentů. Na akademický rok 2013/2014 zde fakulta počítá s částkou 800 000 Kč.

Tab. 3.13: Prospěchová stipendia

2012/13			2013/14		
Studijní průměr	Výše měsíčního stipendia (Kč)	Počet stipendistů	Studijní průměr	Výše měsíčního stipendia (Kč)	Počet stipendistů
1,00	4 000	29	1,00	4 000	23
do 1,10 včetně	3 000	32	do 1,10 včetně	3 000	27
do 1,20 včetně	2 500	73	do 1,20 včetně	2 500	58
Celkem		134			108

Tab. 3.14: Mimořádná stipendia v roce 2013

Typ mimořádného jednorázového stipendia	2012/13		2013/14	
	Výše stipendia (v Kč)	Počet stipendistů	Výše stipendia (v Kč)	Počet stipendistů
Studentské pomocné vědecké síly	2 000	26	2 000	29
Červené diplomy magisterské	7 500	32	7 500	10
Červené diplomy bakalářské	4 500	61	4 500	1
Celkem		119		40

Tab. 3.15: Doktorská stipendia vyplácená podle Stipendijního řádu VŠE

Ročník studia	Výše měsíčního stipendia	Počet prezenčních doktorandů
1.	6.000,- Kč	18
2.	6.500,- Kč	20
3.	7.000,- Kč	16

4. Informační a komunikační technologie

Fakulta využila pro financování rozvoje informačních a komunikačních technologií různé zdroje:

- prostředky na nákupy přidělené z rozpočtu školy fakultě (511 tis. Kč),
- prostředky fakulty z hlavní činnosti (76 tis. Kč),
- prostředky kateder z hlavní činnosti (134 tis. Kč),
- prostředky na podporu vědy (5 tis. Kč),
- prostředky z Interní grantové agentury (178 tis. Kč),
- prostředky z doplňkové činnosti kateder (80 tis. Kč),
- prostředky z darů (52 tis. Kč).

Celkem tak hodnota nakoupených zařízení činila 1 036 tis. Kč.

Mezi **hlavní nákupy** fakulty v roce 2013 patřily:

- 15 notebooků s dokovací stanicí – notebooky použitelné pro výuku a domácí práci učitelů,
- 5 notebooků bez dokovací stanice,
- 7 stolních PC s LCD 24,
- 1 stolní PC bez LCD,
- 9 mobilních telefonů s Windows Mobile pro vedení fakulty (děkan, tajemnice, 2 proděkani) a vedoucí kateder (KAJ, KCR, KROJ, KSE, SMSJM),
- 2 multifunkční zařízení Aficio MP C2051 (KOPKK, KROJ).

Na fakultě byl od června 2012 realizován pilotní projekt zavedení **systému sjednocené komunikace Office 365**. V rámci projektu bylo realizováno několik školení pro zaměstnance. Zaměstnanci i studenti mohou využívat kvalitní poštu Exchange (Outlook) se schránkou o rozsahu rozšířenou od září 2013 na 50 GB. Od září 2013 mohou zaměstnanci i studenti používat cloudové úložiště SkyDrive Pro o rozsahu 25 GB pro každého uživatele. Na fakultě byly vybudovány intranety vybraných kateder a dalších týmů. Někteří učitelé začali používat komunikační aplikaci Lync, Lync se stal závazný pro administrativní zaměstnance. Lync byl využit v jednotlivých případech k výuce na dálku (rizikové těhotenství vyučující), k zprostředkování účasti nemocných členů katedry na poradě katedry, k diskusi učitelů při přípravě výuky, ke konzultacím závěrečných prací studentů.

Obdobně jako v minulých letech byla **zaznamenávána výuka vybraných předmětů** fakulty zařízením Mediasite (především předměty *Manažerská informatika 1 – 4* a bloková intenzivní výuka předmětů oboru *Manažer obchodu*). Dále byly zaznamenány vybrané samostatné odborné přednášky a další hromadné akce, např. Den otevřených dveří. V prosinci 2013 VŠE pořídila 2 nové záznamníky Mediasite ML HD, které umožní vstup dvojí plochy (prezentace, plocha učitele), videa a zvuku. Dále umožní přehrávání záznamů na mobilních zařízeních.

Obdobně jako v minulých letech využívaly katedry KAJ, KMO, KNJ, KOPKK, KPEP a KSE **e-testování v ISIS**. Formou e-testování proběhly **přijímací zkoušky** na všechny obory bakalářského studia (červen 2013) a všechny obory navazujícího magisterského studia (červenec 2013).

Fakulta provozovala, obdobně jako v minulých letech, svůj **web** <http://fmv.vse.cz>, katedrální weby a účelové další weby. Interní materiály fakulty byly zpřístupněny učitelům v rámci

týmového webu (intranetu) s využitím Office 365.

Fakulta provozovala, obdobně jako v minulých letech, **informační plazmovou obrazovku** při vchodu na fakultu na 2. patře nové budovy. Je zde promítáno schéma rozložení kanceláří a aktuální informace učitelů s využitím aplikace Adtraxion Manager.

Studentům byly nabízeny předměty *Manažerská informatika*, mj. s cílem připravit studenty na získání **certifikátu ECDL**. Ve spolupráci s firmou ComputerHelp bylo umožněno studentům a zaměstnancům skládat za výhodných finančních podmínek testy ECDL a získat osvědčení či certifikát ECDL. Certifikát ECDL v roce 2013 získalo 42 studentů. Studenti mohli v uvedených předmětech získat většinu vyučovaného software pro výukové účely zdarma v rámci programu Dream Spark.

5. Věda a výzkum

5.1. Zaměření výzkumu a jeho organizační zabezpečení

Zaměření výzkumu a jeho organizační zabezpečení na Fakultě mezinárodních vztahů vycházelo v roce 2013 z dlouhodobých strategických priorit fakulty v této oblasti. Na zasedání Vědecké rady FMV dne 15. 5. 2013 byla schválena aktualizace *Plánu koncepčního rozvoje vědy a výzkumu na Fakultě mezinárodních vztahů Vysoké školy ekonomické v Praze na období 2012 – 2015* (dále jen „*Plán*“), která operacionalizuje dílčí cíle na rok 2013 v souladu se strategickými prioritami fakulty v oblasti vědy a výzkumu vymezenými v *Dlouhodobém záměru Fakulty mezinárodních vztahů na období 2011 – 2015* (dále jen „*Dlouhodobý záměr*“) a v *Koncepci rozvoje vědecko-výzkumné činnosti na Fakultě mezinárodních vztahů pro léta 2011 – 2015* (dále jen „*Koncepce*“).

Aktualizace *Plánu* rozvíjí a konkretizuje nástroje stimulace vědy a výzkumu uvedené v *Dlouhodobém záměru* s ohledem na dosažení konkrétních cílů v oblasti institucionálně organizačního směřování fakulty definovaných v *Koncepci*, kterými jsou:

- zintenzivnění předkládání kvalitních a propracovaných návrhů projektů účelové podpory včetně projektů mezinárodních;
- dosažení kvalitnějších výsledků výzkumu s důrazem na excelenci v tuzemském i mezinárodním měřítku, a to včetně promítnutí výsledků do mezinárodních databází a citačních indexů;
- vyhledávání a navazování partnerství se soukromým sektorem v rámci výzkumu (při formulaci výzkumných projektů, jejich řešení a využití výsledků);
- posílení odborného a kvalifikačního růstu akademických pracovníků FMV;
- zapojení mladých akademických pracovníků a doktorandů do vznikajících výzkumných týmů;
- zvýšení povědomí odborné i širší laické veřejnosti o výzkumné aktivitě realizované na FMV.

V souladu se schváleným *Plánem* a jeho aktualizací začal v roce 2013 Fakultní výzkumný tým, jenž vznikl v roce 2012, vedle podpůrných a koordinačních činností plnit také některé kontrolní a řídicí funkce, a to zejména ve vztahu k dvěma klíčovými projektům v oblasti vědy a výzkumu započatým v roce 2013, kterými jsou jednak program podpory perspektivních akademických pracovníků FMV na bázi individuálních plánů jejich rozvoje, jednak projekt tematicky zaměřených výzkumných týmů s cílem vytvoření podmínek pro systematickou vědeckou práci vedoucí ke kvalitním publikačním výstupům, získání projektů účelové podpory a potřebnému kvalifikačnímu růstu akademických pracovníků FMV.

Projekt na podporu mladých perspektivních pracovníků FMV byl úspěšně implementován zhruba v polovině roku. Na základě výběrového řízení bylo vybráno 7 akademických pracovníků, kterým bylo přiznáno mimořádné osobní ohodnocení za účelem vytvoření příznivých podmínek pro soustředěnou a cílenou vědeckou práci. Mimořádné osobní ohodnocení bylo přiznáno ve výši 8.000,- Kč měsíčně na celou dobu řešení projektu s tím, že řešitelé v pravidelných půlročních intervalech předkládají stručnou zprávu o plnění projektu Fakultnímu výzkumnému týmu. Pokud Fakultní výzkumný tým shledá, že plnění cílů neodpovídá výchozímu plánu, navrhne děkanovi FMV buď snížení osobního ohodnocení do další dílčí obhajoby projektu, anebo úplné zastavení projektu pro neplnění stanovených cílů.

Projekt tematicky zaměřených výzkumných týmů se připravoval v průběhu celého roku 2013. V rámci výběrového řízení pak bylo vybráno celkem 10 týmů, jež zahájily svou činnost

k 1. 1. 2014. Týmy působí v souladu se schválenými projekty, které jasně definují jak publikační povinnosti jednotlivých týmů, tak i jejich závazky v oblasti podávání propracovaných návrhů projektů účelové podpory a kvalifikačního růstu. Celkově na tomto projektu participuje 45 akademických a vědeckých pracovníků FMV.

Tematicky zaměřené výzkumné týmy budou do určité míry navazovat i na sedmiletý Výzkumný záměr FMV s názvem „*Governance v kontextu globalizované ekonomiky a společnosti*“ (dále jen „*Výzkumný záměr FMV*“), jehož řešení bylo započato v roce 2007 a bylo ukončeno v roce 2013. Úspěšná finalizace závěrečných výstupů *Výzkumného záměru FMV* byla jednou z klíčových priorit fakulty v oblasti vědy a výzkumu v roce 2013.

K 1. 1. 2013 vzniklo na Fakultě mezinárodních vztahů Centrum asijských studií (dále jen „*CAS*“), které se profiluje jako výzkumné pracoviště zaměřené primárně na komplexní interdisciplinární výzkum zejména regionu východní a jihovýchodní Asie. V roce 2013 se činnost *CAS* zaměřila především na přípravu návrhů projektů účelové podpory, pořádání konferencí a workshopů a publikační činnost. *CAS* bylo přijato za člena mezinárodního konsorcia East Asia Net se statutem „*pozorovatele*“. Ředitel *CAS* se aktivně zúčastnil dvou pravidelných zasedání a workshopů konsorcia a mezinárodní konference pořádané Ochanomizu University v Tokiu. Centrum rovněž vytvořilo vlastní webové stránky.

Z obsahového hlediska byly nadále rozvíjeny prioritní oblasti výzkumu definované v *Koncepci* (str. 2 – 5), které umožňují dosáhnout potřebné výzkumné profilace fakulty při současném využití širšího tematického záběru fakulty. Témata jsou přitom koncipována tak, aby umožňovala v maximální možné míře využít značného interdisciplinárního potenciálu fakulty:

- Globální ekonomické a institucionální prostředí a jeho proměny v důsledku finanční a ekonomické krize;
- Governance v kontextu globalizované ekonomiky a společnosti;
- Institucionální a ekonomické souvislosti evropské integrace;
- Strategické a operativní řízení společností maloobchodu a cestovního ruchu v kontextu udržitelného rozvoje a spotřeby a konceptu společenské odpovědnosti firem;
- Didaktika a sociolingvistika odborného jazyka.

5.2. Významné vědecké projekty

V roce 2013 byly na FMV řešeny, jak ukazuje tabulka 5.1, celkem 3 projekty v rámci účelové podpory ve výši 1 279 tis. Kč a 1 projekt institucionální podpory státního rozpočtu (výzkumný záměr) ve výši 8 382 tis. Kč. Z dané tabulky vyplývá rozložení získaných prostředků mezi jednotlivé projekty.

Tab. 5.1: Zapojení FMV do řešení projektů podporovaných z účelových a institucionálních prostředků státního rozpočtu v r. 2013

Agentura	Registrační číslo	Řešitel	Název grantu	Celkem v tis. Kč
GA ČR	13-07036S	Šauer (IUP)	Modely vyjednávání v politice životního prostředí při asymetrii informace	560
GA ČR	13-30724S	Zemanová (SMS JM)	Možnosti a meze českého zahraničně politického aktivismu	241
TAČR	TD010092	Šauer (IUP)	Model ekologicko-ekonomické optimalizace snížení znečištění ve vodních tocích	478

Celkem účelové prostředky				1 279
MŠMT – VZ	MSM6138439909	Cihelková (FMV)	Governance v kontextu globalizované ekonomiky a společnosti	8 382
Celkem podpora pro jednotlivé projekty bez projektů IGS				9 661

Z tabulky 5.1 rovněž vyplývá, že grantová činnost FMV v rámci účelové podpory byla v roce 2013 spojena s řešiteli ze dvou pracovišť a navázána celkově na dva projekty Grantové agentury ČR a jeden projekt Technologické agentury ČR. Oproti roku 2012 bylo řešeno o jeden projekt financovaný GA ČR více. Objem prostředků z účelové podpory **meziročně vzrostl** (1 279 tis. Kč v r. 2013 oproti 813 Kč r. 2012). Připočteme-li k hodnotě projektů financovaných z účelových prostředků hodnotu výzkumného záměru (prostředky institucionální podpory), došlo v r. 2013 ve srovnání s rokem 2012 **k mírnému nárůstu objemu prostředků** (z 9 269 tis. Kč v r. 2012 na 9 661 tis. Kč v r. 2013, tedy přibližně o 4,2 %).

Stav řešených projektů na FMV je odrazem intenzity předkládání a kvality návrhů projektů a jejich úspěšnosti v předchozím období. Pozornost byla věnována především předkládání žádostí o granty GA ČR, TA ČR a projekty mezinárodní spolupráce.

Celkově bylo akademickými pracovníky FMV předloženo 12 žádostí do GA ČR a 3 žádosti do TA ČR; celkem tedy **15 návrhů**. Četnost předkládání projektů se oproti roku 2012 zvýšila, nastala i drobná změna ve struktuře žádostí (12 žádostí do GA ČR oproti 9 v roce 2012). Stejně jako v roce 2012 se FMV podařilo získat k řešení dva nové projekty, a to jeden na úrovni GA ČR a druhý TA ČR.

V roce 2013 byly rovněž podány návrhy **osmi projektů mezinárodní spolupráce**, z toho dva do soutěží vyhlášených institucemi Evropské unie. Oproti roku 2012 se jedná o výrazný nárůst (4 podané návrhy), zejména s ohledem na projekty Visegrádského fondu (5 oproti 2 v roce 2012). Přehled projektů je uveden v tabulce 5.2.

Tab. 5.2: Podané žádosti FMV o udělení grantů v r. 2013

Agentura	Řešitel	Název grantu	Výsledek výběrového řízení
GA ČR	Müller (KPOL)	Lokální politické elity jako klíčoví aktéři demokratizace	ano
GA ČR	Müller (KPOL)	Evropská identita: kořeny, současný stav a perspektivy	ne
GA ČR	Cimler (KOPKK)	Vliv regulace na interakci subjektů trhu potravin	ne
GA ČR	Bič (KSE)	Nová ekonomická governance EU a národní zájmy	ne
GA ČR	Bolotov (KMO)	Modelování determinant zahraničního obchodu a otevřenosti malých ekonomik v reakci na měnící se paradigma mezinárodního obchodu	ne
GA ČR	Vymětal (KPOL)	Skládání účtů v anglicky mluvících zemích – rámce, opatření a modely	ne
GA ČR	Hudečková (CAS)	Budhismus v současné Číně	ne
GA ČR	Taušer (KMO)	České vývozy do Německa z pohledu moderních teorií mezinárodního obchodu	ne
GA ČR	Sýkora (CAS)	Stárnutí populace ve východní Asii: Dopady, rizika a výzvy	ne
GA ČR	Dvořáková (KPOL)	Prostor korupčních možností v České republice	ne

GA ČR	Hadrabová (KPOL)	Historie environmentálního managementu v České republice	ne
GA ČR	Jiráňková (KSE)	Ekonomické atributy hegemonie	ne
TA ČR	Šauer (IUP)	Modely vyhodnocení efektivity environmentálních politik	ne
TA ČR	Abrahám (KCR)	Efektivnost podpory cestovního ruchu v ČR na národní a regionální úrovni	ne
TA ČR	Švarc (KPEP)	Veřejnoprávní aspekty ochrany spotřebitelů	ano
Tuzemské granty celkem			2/15
Visegrad Fund	Vymětal (KPOL)	LOBBY – lobbying in Visegrad	ano
Visegrad Fund	Taušer (KMO)	Patterns of Business Internalization in Visegrad Countries – In the Search for Regional Specifics and Future Perspectives	ano
Visegrad Fund	Hnát (KSE)	Current Trends and Perspectives in Development of China-V4 Trade and Investment	ano
Visegrad Fund	Křečková Kroupová (KOPKK)	The Future of Human Capital to 2020	ne
Visegrad Fund	Cihelková (KSE)	Research of Foreign Economic Relations of the Visegrad Countries	ne
7. RP EU	Šauer (IUP)	Managing & Evaluating Transformation of European Cities to Zero Emissions Network of Eco-Innovation Financiers	ne
Competitiveness and Innovation Framework Programme (CIP)	Šauer (IUP)	Managing & Evaluating Transformation of European Cities to Zero Emissions	ne
Research center GLOBAL	Lehmannová (SMS JM)	V4 Countries in Decision Making towards EU-Ukraine Association Agreement	ne
Zahraníční granty celkem			3/8

5.3. Využití institucionální podpory na dlouhodobý koncepční rozvoj vědy a výzkumu na FMV

V souladu s *Plánem* a jeho aktualizací na rok 2013 byly podpořeny aktivity k dosažení konkrétních cílů v oblasti institucionálně organizačního směřování fakulty definovaných *Plánem*, a to ve třech hlavních pilířích:

1. fakultní výzkumné týmy a podpůrné činnosti v oblasti vědy a výzkumu,
2. aktivity vytvářející předpoklady pro posílení vědy a výzkumu v budoucím období,
3. stimulační systém odměn za výsledky dosažené ve vědecké a výzkumné práci.

5.3.1. Fakultní výzkumné týmy a podpůrné činnosti v oblasti vědy a výzkumu

V prvním pilíři bylo v roce 2013 alokováno celkem 1 787 319 Kč, což činí cca 21 % z celkové částky FMV na institucionální podporu výzkumné organizace (8 534 000 Kč).¹ Struktura výdajů alokovaných v prvním pilíři je zobrazena v následující tabulce.

¹ V této části nejsou zahrnuti výdaje na povinné dofinancování 2/3 rozpočtu *Výzkumného záměru FMV* v roce 2013.

Tab. 5.3: Výdaje v prvním pilíři

PODPŮŘENÁ AKTIVITA	ALOKOVANÁ ČÁSTKA	RELATIVNÍ PODÍL
1. Fakultní výzkumný tým	308 800 Kč	3,62 %
2. Výzkumný tým KPOL	875 958 Kč	10,26 %
3. Centrum asijských studií	262 962 Kč	3,08 %
4. Administrativa a řízení	301 972 Kč	3,54 %
5. Samostatný vědecký pracovník	37 627 Kč	0,44 %
CELKEM 1	1 787 319 Kč	20,94 %

V souladu s aktualizací *Plánu* na rok 2013 se činnost Fakultního výzkumného týmu začala v roce 2013 přesouvat od metodických a koordinačních aktivit zaměřených na sdílení a přenos informací v oblasti vědy a výzkumu uvnitř fakulty k řídicím a kontrolním funkcím. Tým tak nyní slouží jako podpůrná řídicí struktura pro vědeckou činnost celé fakulty a skládá se ze 7 členů (zastoupeny jsou všechny odborné katedry). V roce 2013 proběhlo celkem 6 zasedání týmu:

- 18. 3. 2013 – Vyhodnocení výsledků soutěže GA ČR v roce 2012 z pohledu FMV
- 13. 5. 2013 – Strategické otázky v dalším směřování vědecko-výzkumné činnosti FMV
- 20. 6. 2013 – Možnosti získání mezinárodních grantů
- 30. 9. 2013 – Vyhlášení výběrového řízení na vznik tematicky zaměřených výzkumných týmů FMV na období 2014 – 2016
- 18. 11. 2013 – Výběr projektů podaných v rámci připravovaných tematicky zaměřených výzkumných týmů FMV na období 2014 – 2016
- 19. 12. 2013 – Hodnocení plnění individuálních plánů v rámci podpory kvalifikačního růstu perspektivních akademických pracovníků a vyhodnocení individuálních/týmových projektů

Tým dále schvaloval individuální (týmové) výzkumné projekty podávané akademickými pracovníky a doktorandy FMV v rámci druhého pilíře *Plánu*, posuzoval publikace vložené do databáze publikační činnosti VŠE jako odborné monografie a 8. 10. 2013 uspořádal vědecký seminář k problematice národního pojetí zahraničního obchodu. Finanční náklady zahrnují zejména odměny pro členy Fakultního výzkumného týmu včetně zákonných odvodů a další výdaje spojené s uspořádáním výše zmíněného semináře.

S předstihem oproti původnímu *Plánu* vznikl již v roce 2012 první věcně zaměřený výzkumný tým fakulty. Jde o výzkumný tým Katedry politologie, jehož činnost v roce 2013 směřovala zejména k intenzivní přípravě kvalitně propracovaných návrhů projektů účelové podpory (včetně projektů mezinárodních), řešení 1 projektu účelové podpory a k realizaci kvalitních publikačních výstupů. Členové týmu v roce 2013 mj. publikovali 1 významnou monografii, 1 kapitolu v monografii, 1 článek v časopise z databáze SCOPUS, 1 příspěvek ve sborníku evidovaném v databázi SCOPUS a 1 článek v časopise z pozitivního seznamu recenzovaných neimpaktovaných periodik ČR. Dále řešili jeden projekt aplikovaného výzkumu TA ČR, v jehož rámci zaevidovali jednu certifikovanou metodiku, a podali několik návrhů projektů do tuzemských grantových soutěží (GA ČR a TA ČR), jakož i 1 návrh mezinárodního projektu (Evropská komise). Z podaných návrhů byl k financování přijat 1 projekt v rámci soutěže GA ČR. Náklady na činnost týmu zahrnují financování polovičního úvazku celkem 4 docentů (včetně zákonných odvodů).

Centrum asijských studií vzniklo k 1. 1. 2013 jako výzkumné pracoviště zaměřené primárně na komplexní interdisciplinární výzkum zejména regionu východní a jihovýchodní Asie. V

současné době má CAS jednoho stálého zaměstnance (ředitel centra na 0,5 úvazku), další členové, kteří se podílejí na činnosti Centra, jsou kmenově ukotveni na svých odborných katedrách. V roce 2013 byl v rámci centra připraven jeden návrh projektu do soutěže GA ČR. Centrum dále uspořádalo ve spolupráci s velvyslanectvím Korejské republiky dne 17. 9. 2013 konferenci ve formátu „kulatého stolu“ na téma *Perspectives of East Asia and Role of Korea: Its Peaceful Images and Czech-Korea Future Relationships* a dne 28. 11. 2013 Odborné setkání absolventů FVM. CAS bylo přijato za člena mezinárodního konsorcia East Asia Net se statutem „pozorovatele“. Ředitel Centra se aktivně zúčastnil dvou pravidelných zasedání a workshopů konsorcia a mezinárodní konference pořádané Ochanomizu University v Tokiu. Členové CAS se podíleli publikačními výstupy na mimořádném čísle odborného recenzovaného časopisu *Současná Evropa*. Centrum rovněž vytvořilo vlastní webové stránky. Náklady na činnost Centra zahrnují zejména mzdu ředitele (včetně zákonných odvodů).

Položka *Administrativa a řízení* zahrnuje náklady na koordinační a administrativní činnosti na úseky vědy a doktorského studia. Konkrétně byly z těchto zdrojů financovány následující výdaje: úvazek asistenta proděkana pro vědu a doktorské studium včetně odměn, veškeré materiální náklady na úseku vědy a doktorského studia, všechny administrativní poplatky související se zahraničními platbami a poplatky za recenzní řízení. Položka zahrnuje rovněž příslušné zákonné odvody.

Od října 2013 byl na pozici vědeckého pracovníka FMV s polovičním úvazkem přijat MUDr. Jan Vavrečka, Ph.D., který se zaměřil primárně na přípravu národních i mezinárodních projektů a publikační činnost. Tato pozice je chápána jako dočasná se záměrem převést úvazek pod některý ze získaných projektů účelové podpory.

5.3.2. Aktivity vytvářející předpoklad pro posílení vědy a výzkumu v budoucím období

Ve druhém pilíři nástrojů pro rozvoj vědy a výzkumu na FMV byly financovány takové aktivity, u nichž lze důvodně předpokládat pozitivní vliv na aktuální a budoucí výsledky fakulty ve vědě a výzkumu.

Celkově bylo ve druhém pilíři v roce 2013 alokováno 2 970 293 Kč, což činí cca 34,81 % z celkové částky FMV na institucionální podporu výzkumné organizace. Struktura výdajů alokovaných ve druhém pilíři je zobrazena v následující tabulce.

Tab. 5.4: Výdaje ve druhém pilíři

PODPOŘENÁ AKTIVITA	ALOKOVANÁ ČÁSTKA	RELATIVNÍ PODÍL
1. Konference FMV	170 772 Kč	2,00 %
2. Granty podané a získané	677 440 Kč	7,94 %
3. Informační zdroje	169 799 Kč	1,99 %
4. Činnost v orgánech institucí a redakčních radách	383 058 Kč	4,49 %
5. Individuální a týmové projekty	419 432 Kč	4,91 %
6. Podpora perspektivních akademických pracovníků	493 765 Kč	5,79 %
7. Recenzovaná periodika	124 021 Kč	1,45 %
8. Stimulace kvalifikačního růstu	73 900 Kč	0,87 %
9. Podpora doktorského studia	458 105 Kč	5,37 %
CELKEM 2	2 970 293 Kč	34,81 %

Konference vytvářejí diskusní platformu k potřebné konfrontaci dosažených výsledků ve vědě s širokou akademickou obcí i odbornou veřejností. Jsou důležitým nástrojem k ověření či případné korekci dosavadních výzkumných závěrů a impulsem pro další vědeckou činnost.

Konference pořádané FMV zvyšují prestiž fakulty, dynamizují přenos informací a vytvářejí předpoklady pro rozvoj vztahů s různými partnery z akademické sféry i praxe. Kromě samotných konferencí bylo v roce 2013 v rámci této položky podpořeno ještě zasedání výkonného výboru EADI (European Association of Development Research and Training Institutes) s návaznou mezinárodní vědeckou konferencí.

Podpořené konference:

- New Challenges for Cooperation of European and Developing Countries – Contribution of Academic Sphere, Public Administration, NGOs and Private Sector. Prague, 19. 04. 2013. Evropská konference (Účastníků: 98, z toho zahraničních: 26).
- Visegrad Conference on Common Environmental Problems – 2013. Prague, 04. 03. 2013 – 05. 03. 2013. Evropská konference (Účastníků: 25, z toho zahraničních: 16).
- Environmental Economics, Policy and International Environmental Relations. Praha, 11. 11. 2013 – 12. 11. 2013. Celosvětová konference (Účastníků: 42, z toho zahraničních: 23).
- Application of Modern and Classical Teaching Methods in Professional Education and Training of Tourism. Praha, 18. 04. 2013 – 18. 04. 2013. Evropská konference (Účastníků: 40, z toho zahraničních: 30).
- Trends in International Business. Prague Lyon 25. 06. 2013. Evropská konference (Účastníků: 35, z toho zahraničních: 15).
- Czech Republic and Slovakia in International Trade and Business 2013. Prague Bratislava 23. 05. 2013. Evropská konference (Účastníků: 50, z toho zahraničních: 15).
- 60 let výuky angličtiny na VŠE. Praha 8. 11. 2013. Mezinárodní konference (Účastníků: 30, z toho zahraničních: 10).

Projekty účelové podpory jsou základním předpokladem pro dlouhodobý vědecký rozvoj fakulty, a to zejména s ohledem na kvalifikační růst akademických pracovníků a vědeckovýzkumné zakotvení doktorských studijních programů. Tuzemské a mezinárodní vědecké granty jsou zdrojem externího financování, jež umožňuje řešení specifických výzkumných úkolů ve vazbě na hlavní směry výzkumné činnosti fakulty. V roce 2013 bylo podáno celkem 12 návrhů projektů do soutěže GA ČR (1 projekt přijat k financování), 3 návrhy projektů do soutěže TA ČR (1 projekt přijat k financování), 5 návrhů mezinárodních projektů v rámci soutěže Visegrádského fondu (2 přijaty k financování) a 3 návrhy mezinárodního projektu financovaného evropskými institucemi. Náklady na podporu této aktivity zahrnují v souladu s *Plánem* a jeho aktualizací odměny, stipendia a příslušné zákonné odvody.

Nezbytným předpokladem vědecké práce je přístup k odborné světové literatuře, k vědeckým časopisům a dalším významným informačním databázím. Vysoká škola ekonomická v tomto ohledu disponuje rozsáhlým knihovnickým fondem i přístupem do mnoha kvalitních databází. Další rozšíření či prohloubení informačních zdrojů na úrovni kateder bylo v roce 2013 fakultou podpořeno. Maximální částka na nákup informačních zdrojů a databází byla na rok 2013 stanovena ve výši 30.000,- Kč na katedru s tím, že míra zapojení jednotlivých kateder do vědecko-výzkumné činnosti fakulty byla přiměřeně respektována.

Působení akademických pracovníků fakulty v orgánech vědeckých a odborných institucí a redakčních radách vědeckých časopisů má ve většině případů status čestné funkce a je spojeno s dodatečnými explicitními a implicitními náklady. Uvedené činnosti přitom významně přispívají k vědecké prestiži fakulty, k přenosu informací v oblasti vědy z okolního světa dovnitř fakulty, k získávání nových národních i mezinárodních kontaktů atp. V roce 2013 byly v souladu s *Plánem* a jeho aktualizací vyplaceny odměny za členství v redakčních radách časopisů s nenulovým impakt faktorem, zahraničních časopisů (ve světovém jazyce),

zahraniční časopisů (ve slovenském jazyce) a tuzemských časopisů z tzv. pozitivního seznamu recenzovaných neimpaktovaných periodik ČR. Položka dále zahrnuje poplatky za členství FMV, jednotlivých pracovišť fakulty, příp. jednotlivců v mezinárodních vědeckých a odborných institucích.

Fakulta mezinárodních vztahů podporovala v roce 2013 realizaci individuálních či týmových výzkumných úkolů. Celkem bylo podpořeno 19 projektů. Většinou šlo o účasti na mezinárodních konferencích, letních školách, metodologicky zaměřených seminářích atp., jež mají vést ke vzniku významného publikačního výstupu, anebo vytvoří předpoklady pro podání propracovaného návrhu projektu účelové podpory. Podpořeny byly i projekty na dofinancování celoškolského projektu podpory perspektivních akademických pracovníků, na vydání odborné monografie, ne realizaci rozsáhlého dotazníkového šetření atp. Všechny přijaté projekty byly schváleny na některém ze zasedání Fakultního výzkumného týmu. Plnění ukončených projektů pak bylo vyhodnoceno na zasedání Fakultního výzkumného týmu dne 20. 12. 2012.

V roce 2013 zahájila Fakulta mezinárodních vztahů projekt podpory mladých perspektivních akademických pracovníků na bázi jejich individuálního plánu kvalifikačního rozvoje. Na základě výběrového řízení bylo vybráno 9 akademických pracovníků, kterým bylo od května 2013 přiznáno mimořádné osobní ohodnocení ve výši 8 000 Kč měsíčně za účelem vytvoření příznivých podmínek pro soustředěnou a cílenou vědeckou práci. Hned na počátku projektu však jedna akademická pracovnice z důvodů plnění mateřských povinností z projektu odstoupila. Současně je zapojení jednoho akademického pracovníka do projektu financováno kmenovou katedrou, a tak ze zdrojů institucionální podpory byla nakonec v roce 2013 financována podpora celkem 7 perspektivních akademických pracovníků Fakulty mezinárodních vztahů. Plnění individuálních plánů rozvoje kontroluje v pravidelných intervalech Fakultní výzkumný tým, který může rozhodnout o snížení podpory, anebo dokonce i o úplném zastavení projektu v případě neplnění stanovených povinností.

Fakulta mezinárodních vztahů jako významné vědecké pracoviště v oblasti mezinárodních vztahů podporuje vydávání vlastních recenzovaných časopisů, jež tematicky odpovídají hlavním směrům vědecké činnosti fakulty. V roce 2013 podporu získal recenzovaný časopis *Současná Evropa*. Financovány přitom byly náklady na činnost redaktora a editora časopisu, jakož i náklady na tisk s tím, že oproti původně plánované částce ve výši 80 000 Kč došlo k navýšení z důvodu financování dodatečného monotematického čísla (*Evropa versus Asie*), které bylo věnované vztahům a komparačním studiím o Evropě a Asii.

Kvalifikační růst akademických pracovníků FMV je klíčovým předpokladem pro rozvoj fakulty ve vědecké i pedagogické oblasti. Fakulta mezinárodních vztahů usiluje o vytvoření podmínek umožňující rychlý kvalifikační růst a uplatňuje stimulační program ke zvyšování kvalifikace akademických pracovníků FMV ve formě jednorázových odměn. V roce 2013 byly odměny za kvalifikační růst vyplaceny celkem 1 akademickému pracovníkovi. Do této položky byly pak zahrnuty i náklady na habilitační řízení ve výši 33 700 Kč k pokrytí odměn pro členy habilitačních komisí a oponenty habilitačních prací (případně i formou dohody o provedení práce).

Doktorské studium tvoří vrchol vzdělávací pyramidy s důrazem na vědeckou činnost doktorandů. Kvalitní a fungující doktorské studium je předpokladem dalšího rozvoje fakulty jako výzkumné instituce. Doktorské studium významně přispívá k publikační činnosti fakulty a je nezbytné pro další kvalifikační růst akademických pracovníků. S ohledem na význam doktorského studia podpořila FMV v roce 2013 odměnou (pro externisty na bázi dohody o provedení práce) školitele, jejichž doktorandi úspěšně obhájili doktorskou disertační práci, autory posudků na disertační práce a interní i externí členy komisí pro obhajoby doktorských disertačních prací. Položka zahrnuje rovněž odměny pro referentku pro doktorské studium.

5.3.3. Stimulační systém odměn za výsledky dosažené ve vědecké a výzkumné práci

V letech 2010 a 2011 byl na fakultě úspěšně aplikován systém odměňování kvalitních výsledků ve vědě a výzkumné práci, jenž významně stimuloval publikační aktivitu fakulty. FMV proto i nadále odměňuje nejlepší výsledky dosažené ve vědecké a výzkumné práci, přičemž konkrétní parametry systému se mění v závislosti na každoročním vyhodnocení efektivnosti této formy podpory s ohledem na stanovené priority a dosažené cíle, jakož i v reakci na měnící se metodiku hodnocení výsledků výzkumných organizací a výši disponibilních zdrojů.

V roce 2013 bylo v tomto pilíři alokováno celkem 2 469 488 Kč, což činí cca 29,25 % z celkové částky FMV na institucionální podporu výzkumné organizace. Publikace byly odměněny v souladu se schématem a časovým harmonogramem dle schválené aktualizace *Plánu* s tím, že dodatečné odměny za publikační činnost v roce 2012 byly vypláceny dle motivačního systému, jenž byl platný v roce 2012. Do odměn za publikační činnost v roce 2013 byla započítána i částka 26 800 Kč k dofinancování spoluúčasti řešeného projektu TA ČR, kterou lze chápat jako odměnu za zaevidovanou certifikovanou metodiku (částka zahrnuje i zákonné odvody).

Struktura celkových výdajů ve třetím pilíři byla v roce 2012 následující:

Tab. 5.5: Výdaje ve třetím pilíři

ODMĚNY ZA VÝSLEDKY V PUBLIKAČNÍ ČINNOSTI	ALOKOVANÁ ČÁSTKA	RELATIVNÍ PODÍL
3.1 Doplacení odměn za rok 2012	514 304 Kč	6,03 %
3.2 Odměny za rok 2013	1 981 984 Kč	23,22 %
CELKEM 3	2 496 288 Kč	29,25 %

5.3.4. Vyhodnocení plnění dílčích cílů

Základním institucionálně organizačním cílem pro rok 2013 bylo vytvořit předpoklady pro zahájení činnosti tematicky zaměřených výzkumných týmů FMV od roku 2014 a zahájit program podpory perspektivních akademických pracovníků FMV na bázi individuálních plánů kvalifikačního růstu.

Z hlediska konkrétních výsledků vědy a výzkumu byly dílčí cíle FMV na rok 2013 stanoveny takto:

- podat alespoň 12 návrhů projektů účelové podpory, z nichž alespoň 4 budou projekty mezinárodní,
- získat minimálně 2 projekty účelové podpory,
- zvýšit počet publikovaných článků v časopisech s impakt faktorem, v časopisech v databázi SCOPUS a v časopisech v databázi ERIH alespoň o 30 % vzhledem k roku 2012,
- publikovat alespoň 10 odborných monografií, 50 článků v časopisech z pozitivního seznamu recenzovaných neimpaktovaných periodik vydávaných v ČR a 50 článků v ostatních recenzovaných časopisech, přičemž alespoň 25 článků bude publikováno v zahraničních recenzovaných časopisech,
- uspořádat alespoň 5 velkých mezinárodních konferencí,
- zahájit alespoň 1 habilitační řízení a alespoň 1 řízení ke jmenování profesorem.

Z hlediska plnění stanovených cílů lze uvést následující:

- program podpory perspektivních akademických pracovníků FMV byl úspěšně zahájen od května 2013,
- byly vytvořeny veškeré institucionální předpoklady pro činnost tematicky zaměřených výzkumných týmů FMV,
- v rámci výběrového řízení bylo vybráno celkem 10 tematicky zaměřených výzkumných týmů FMV, v jejichž rámci bude od ledna 2014 působit celkem 45 výzkumných pracovníků FMV,
- bylo podáno 23 návrhů projektů účelové podpory, z nichž v 8 případech šlo o projekty mezinárodní,
- k financování byly přijaty dva tuzemské projekty účelové podpory (1 GA ČR a 1 TA ČR) a 2 mezinárodní projekty účelové podpory (Visegrádský fond),
- bylo publikováno 7 článků v časopisech s impakt faktorem, 11 článků v časopisech z databáze SCOPUS a 3 články v časopisech z databáze ERIH, což oproti roku 2012 představuje celkový nárůst o cca 50 %,
- celkově je v databázi publikační činnosti VŠE k 21. 3. 2014 evidováno u FMV 10 odborných monografií, 17 kapitol v odborných monografiích, 7 článků v časopisech s impakt faktorem, 11 článků v časopisech z databáze SCOPUS, 3 články v časopisech z databáze ERIH, 34 recenzovaných článků z tzv. pozitivního seznamu recenzovaných neimpaktovaných časopisů ČR a 113 ostatních recenzovaných článků,
- z celkového počtu 168 recenzovaných článků jich bylo celkem 35 publikováno v zahraničí,
- fakulta uspořádala nebo spolupřádala 9 velkých mezinárodních konferencí,
- byla zahájena 3 habilitační řízení (2 úspěšně ukončena) a 2 řízení ke jmenování profesorem.

Dílčí cíle pro rok 2013 lze považovat obecně za splněné. Určité výhrady lze mít pouze k publikační činnosti, neboť počet článků v časopisech evidovaných na seznamu recenzovaných neimpaktovaných periodik ČR je výrazně menší ve srovnání s plánem. Tento fakt byl však způsobem aktualizací zmíněného seznamu, která byla zveřejněna až 31. ledna 2014 se zpětnou platností pro rok 2013. V seznamu byla vyřazena řada periodik, ve kterých FMV dlouhodobě hojně publikuje. Došlo tak k formálnímu přerazení řady článků do kategorie „ostatní recenzované články“. Dle původního seznamu recenzovaných neimpaktovaných periodik vydávaných v ČR by byl počet článků FMV v těchto časopisech cca 60. Rovněž počet monografií je zatím oproti plánu nižší, avšak lze předpokládat, že několik monografií za rok 2013 bude ještě doplněno do poloviny března 2014.

Pokud jde o srovnání rámcového rozpočtu pro rok 2012 s jeho skutečným čerpáním, pak lze konstatovat, že předpokládané relativní alokace v jednotlivých pilířích *Plánu* se podařilo v principu dodržet. Mírně vyšší alokace ve druhém pilíři je dána zejména zahájením programu na podporu perspektivních akademických pracovníků. Naopak o něco nižší alokace v pilíři 3 je odrazem nového motivačního systému, kdy zejména odměny za odborné monografie a články v časopisech ze seznamu recenzovaných neimpaktovaných periodik vydávaných v ČR oproti roku 2012 výrazně poklesly. Projevilo se rovněž i pravidlo, že v případě studentů doktorského studia je odměna vyplácena formou stipendia ve výši 70 % z tabulkových částek stanovených v rámci motivačního systému na podporu publikační činnosti FMV.

Tab. 5.6: Rámcový rozpočet na rok 2013 a jeho skutečné čerpání

Položka	Plánovaná alokace v roce 2012	Skutečná alokace v roce 2012
Fakultní výzkumné týmy a podpůrné činnosti v oblasti vědy a výzkumu	20 %	21 %
Aktivity vytvářející předpoklad pro posílení vědy a výzkumu v budoucím období	30 %	35 %
Odměny za výsledky dosažené ve vědecké a výzkumné práci	35 %	29 %
Režie VŠE	15 %	15 %
Celkem	100 %	100 %

5.4. Využití účelové podpory v rámci specifického výzkumu

Prostředky určené na podporu specifického výzkumu byly v roce 2013 využity v souladu s podobou podpory výzkumu, experimentálního vývoje a inovací. Návrhy nových projektů a žádosti o pokračování víceletých projektů mohly být předkládány do soutěže do 20. prosince 2012. Řešení nových a pokračování již běžících projektů bylo zahájeno 1. března 2013.

Grantová rada Fakulty mezinárodních vztahů (GRF) se v roce 2013 sešla na jednom zasedání, a to dne 4. února 2013, kdy rozhodla o pokračování víceletých projektů, výběru nových projektů i závěrečném hodnocení projektů ukončených. Výběr a schválení oponentů pro nově podané projekty byl proveden v průběhu měsíce ledna 2013 formou per rollam. GRF rozhodla o pokračování řešení celkově osmi projektů, přičemž ve všech případech bylo pokračování schváleno bez výhrad.

Dále GRF vybírala nové projekty řádně podané v prosincovém termínu. Hodnocení a výběr byl rozdělen do dvou částí – nejprve návrh na podporu organizace studentské konference, poté vědecké projekty. Ty byly posuzovány v pořadí od nejlépe hodnocených oponenty k nejhůře hodnoceným. Předsedou GRF byl konstatován fakt, že jednotliví oponenti ne vždy zcela dbali *Kritérií hodnocení návrhů studentských vědeckých projektů Interní grantové agentury VŠE*, případně *Kritérií hodnocení návrhů projektů Interní grantové agentury VŠE na podporu organizace studentské vědecké konference*, na jejichž základě jsou jednotlivým projektům přidělovány body. V jednom případě dokonce navrhovali kritéria doplnit či rozšířit. Předseda GRF uvedl, že daná kritéria by neměla být dogmatem a při hodnocení kvality projektů je nutné uplatňovat i jiná hlediska.

Stejně jako u hodnocení ukončených projektů IGS je i zde kladen důraz na stanovení relevantních a dosažitelných cílů, specifikování metodologie, publikačních výstupů (kvantitativně i kvalitativně – specifikace počtu publikací a jejich typů, nejlépe s uvedením periodika, kam bude potenciální výstup podán k recenznímu řízení – a s časovým vymezením), odůvodnění požadovaných finančních prostředků (detailní rozpis rozpočtu) a personální zabezpečení.

Závěr:

- Projekt na podporu organizace studentské konference byl přijat s úpravou rozpočtu.
- Z deseti podaných vědeckých projektů byly přijaty bez výhrad čtyři z nich, jeden přijat s úpravou rozpočtu a pět projektů nebylo přijato.

Tab. 5.7: Projekty podpořené v rámci IGS v roce 2013

Číslo	Název	Rozpočet v tis. Kč
Nové projekty		
11/2013 (Uspořádání konference)	Zásadní problémy mezinárodních vztahů očima mladých badatelů Ing. Eva Švihovská – SMS JM	200,29
15/2013	Vliv ekonomického rozvoje Číny na vybrané rozvojové a rozvinuté regiony Navrhovatel: Ing. Martina Jiránková, Ph.D. – KSE	665,86
6/2013	Transformace vztahu evropské a národní dimenze kolektivních identit v důsledku ekonomické, sociální a politické destabilizace Evropské unie Navrhovatel: Ing. Daniel Kný – KPOL	220,05
5/2013	Vybrané ekonomické a legislativní aspekty obnovitelných zdrojů energie Navrhovatel: doc. Ing. Antonín Dvořák, CSc. – KPOL	217,77
12/2013	Dělnická strana sociální spravedlnosti – analýza antisystémové strany Navrhovatel: Mgr. Miloš Dlouhý – KPOL	153,18
16/2013	INTERKULTURNÍ DIMENZE V PODNIKOVÉ KULTUŘE NADNÁRODNÍCH FIREM – komparativní studie románských kultur v domácím a českém prostředí Navrhovatel: PhDr. Dominika Kovářová, Ph.D. – KROJ	404,42
Pokračující projekty		
2/2012	Současné trendy v E-Tourismu a jejich dopad na spotřební chování Navrhovatel: Ing. Martin Vaško – KCR	237,87
5/2012	Dopady politiky liberalizace trhu s environmentálním zbožím na zahraniční obchod zemí Navrhovatel: doc. Ing. Petr Šauer, CSc. – KPOL	149,26
6/2012	Systémové změny ekonomiky a hospodářských politik EU v důsledku dluhové krize Navrhovatel: doc. Ing. Josef Abrhám, Ph.D. – KSE, KCR	305,03
8/2012	Konfliktní integrace: reakce národních parlamentů a politických stran na konkurenční vize Evropské unie Navrhovatel: Ing. Mgr. Jan Němec, Ph.D. – KPOL	243,48
9/2012	Podnikatelské prostředí v České republice a jeho vliv na konkurenceschopnost ČR Navrhovatel: Ing. Radek Čajka – KMO	285,89
11/2012	Reflexe nového práva EU v marketingové praxi výrobců doplňků stravy v ČR MUDr. Jan Vavrečka – KPEP	85,56
12/2012	Prevence konfliktů jako cesta k zajištění bezpečnosti? Navrhovatel: Ing. Zbyněk Dubský, Ph.D. – SMS JM	254,71
15/2012	Aktuální problémy práva v podnikatelském prostředí v ČR a EU Navrhovatel: Ing. David Leiss – KPEP	891,73
Celkem		4 315,10

Částka požadovaná na financování všech navržených projektů pro rok 2013 (včetně projektů pokračujících) byla o 1 365,98 tis. Kč vyšší, než prostředky alokované s tímto účelem na Fakultu mezinárodních vztahů. Z tohoto důvodu rozhodla GRF o přidělení finančních prostředků na pokračující projekty ve výši 2 779,93 tis. Kč, což je o 326,4 tis. Kč méně, než kolik navrhovatelé požadovali. Snížení rozpočtu se týkalo celkem čtyř projektů. Nově podané projekty měly finanční náročnost vyjádřenou částkou 2 892,15 tis. Kč. Celkem pět projektů nebylo financováno a u dvou došlo ke zkrácení rozpočtu, což vyústilo v alokování celkem 1 861,57 tis. Kč.

V součtu došlo k rozdělení částky, která byla Fakultě mezinárodních vztahů přidělena, tedy

4 315,1 tis. Kč (výše uvedená tabulka uvádí projekty již po úpravě rozpočtu).

Hodnocení projektů ukončených ke konci 2012 bylo provedeno na základě dokumentu *Náměty pro hodnocení závěrečných zpráv studentských vědeckých projektů Interní grantové agentury VŠE*, vydaným Oddělením pro vědu a výzkum. Důraz je zde kladen na čtyři rozdílné aspekty projektu, a to stupeň splnění cíle práce, publikační činnost, využitelnost výsledků práce a hospodaření s přidělenými prostředky. Na základě stupně splnění uvedených aspektů je možné projekty hodnotit následujícím způsobem: splněno bez výhrad, splněno s věcnou výhradou (výhrada ke splnění cílů projektů, výhrada k publikačním výstupům, výhrady k využití vybavení pořízeného z grantových prostředků), splněno s výhradou k hospodaření (výhrady k účelnosti vynaložených prostředků, výhrady k dodržení skladby rozpočtu, výhrady ke zdůvodnění eventuálních přesunů rozpočtových prostředků), nesplněno.

Předseda GRF seznámil členy s návrhem na usnesení ohledně jednotlivých projektů, založeném na splnění výše uvedených zásad. Po diskusi a připomínkách bylo GRF odhlasováno a přijato níže uvedené hodnocení projektů.

Závěr:

- 1) Ze tří vědeckých projektů dva splnily bez výhrad a jeden projekt byl hodnocen jako nesplněn.
- 2) Projekt na podporu organizace studentské konference byl splněn bez výhrad.

Tab. 5.8: Projekty IGS ukončené k 31. prosinci 2012 a hodnocené v roce 2013

Číslo projektu	Název projektu	Rozhodnutí
4/2012	Zásadní problémy mezinárodních vztahů očima mladých badatelů Navrhovatel: Mgr. Miroslav Klusák – SMS JM	Splněno bez výhrad.
24/2010	Politiky EU: koncepty a proměny na pozadí Lisabonské smlouvy Navrhovatel: Ing. Josef Bič, Ph.D. – KSE	Splněno bez výhrad.
5/2011	Význam finančních trhů pro mezinárodní podnikání v podmínkách globalizované světové ekonomiky Navrhovatel: Ing. Jiří Chaloupka – KMO	Splněno bez výhrad.
12/2011	Prezident a systém politických stran jako faktory (ne)stability režimů v Latinské Americe Navrhovatel: Mgr. Marta Školkayová – KPOL	Nesplněno.

V souladu s harmonogramem IGS museli řešitelé čtyř víceletých projektů předložit do 20. prosince 2013 žádosti o pokračování, včetně průběžných zpráv o dosažených výsledcích a splněných, příp. nesplněných cílech. Všichni požádali o pokračování výzkumu v roce 2014 o celkové sumě finanční podpory 1 663,65 tis Kč. Tyto žádosti byly projednány na zasedání GRF dne 7. února 2014. U všech projektů bylo navrženo pokračování řešení bez výhrad, bez úpravy rozpočtu. Celkový objem finančních prostředků alokovaný na pokračující projekty na rok 2014 je tedy 1 663,65 tis Kč.

V souladu s harmonogramem IGS zpracovali řešitelé 1 projektu za účelem organizace konference a 9 vědeckých projektů závěrečné zprávy a předložili k posouzení vzniklé výstupy. GRF tyto výsledky zhodnotila na svém zasedání dne 7. února 2014. U všech projektů rada konstatovala splnění bez výhrad. Přehled závěrečných hodnocení jednotlivých projektů je uveden v následující tabulce.

Tab. 5.9: Výsledky řešení za rok 2013 u projektů podpořených v rámci IGS

Číslo projektu	Název projektu	Rozhodnutí
11/2013	Zásadní problémy mezinárodních vztahů očima mladých badatelů Ing. Eva Švihovská – SMS JM	Splněno bez výhrad.
6/2013	Transformace vztahu evropské a národní dimenze kolektivních identit v důsledku ekonomické, sociální a politické destabilizace Evropské unie Navrhovatel: Ing. Daniel Kný – KPOL	Splněno bez výhrad.
12/2013	Dělnická strana sociální spravedlnosti – analýza antisystémové strany Navrhovatel: Mgr. Miloš Dlouhý – KPOL	Splněno bez výhrad.
2/2012	Současné trendy v E-Tourismu a jejich dopad na spotřební chování Navrhovatel: Ing. Martin Vaško – KCR	Splněno bez výhrad.
5/2012	Dopady politiky liberalizace trhu s environmentálním zbožím na zahraniční obchod zemí Navrhovatel: doc. Ing. Petr Šauer, CSc. – KPOL	Splněno bez výhrad.
6/2012	Systémové změny ekonomiky a hospodářských politik EU v důsledku dluhové krize Navrhovatel: doc. Ing. Josef Abrhám, Ph.D. – KSE, KCR	Splněno bez výhrad.
9/2012	Podnikatelské prostředí v České republice a jeho vliv na konkurenceschopnost ČR Navrhovatel: Ing. Radek Čajka – KMO	Splněno bez výhrad.
11/2012	Reflexe nového práva EU v marketingové praxi výrobců doplňků stravy v ČR MUDr. Jan Vavrečka – KPEP	Splněno bez výhrad.
12/2012	Prevence konfliktů jako cesta k zajištění bezpečnosti? Navrhovatel: Ing. Zbyněk Dubský, Ph.D. – SMS JM	Splněno bez výhrad.
15/2012	Aktuální problémy práva v podnikatelském prostředí v ČR a EU Navrhovatel: Ing. David Leiss – KPEP	Splněno bez výhrad.
8/2012	Konfliktní integrace: reakce národních parlamentů a politických stran na konkurenční vize Evropské unie Navrhovatel: Ing. Mgr. Jan Němec, Ph.D. – KPOL	Pokračování projektu.
15/2013	Vliv ekonomického rozvoje Číny na vybrané rozvojové a rozvinuté regiony Navrhovatel: doc. Ing. Martina Jiránková, Ph.D. – KSE	Pokračování projektu.
5/2013	Vybrané ekonomické a legislativní aspekty obnovitelných zdrojů energie Navrhovatel: doc. Ing. Antonín Dvořák, CSc. – KPOL	Pokračování projektu.
16/2013	INTERKULTURNÍ DIMENZE V PODNIKOVÉ KULTUŘE NADNÁRODNÍCH FIREM – komparativní studie románských kultur v domácím a českém prostředí Navrhovatel: PhDr. Dominika Kovářová, Ph.D. - KROJ	Pokračování projektu.

5.5. Výzkumný záměr FMV

Rok 2013 byl poslední, tj. třetí etapou řešení Výzkumného záměru FMV „*Governance v kontextu globalizované ekonomiky a společnosti*“ (dále výzkumný záměr), vedeného prof. Ing. E. Cihelkovou, CSc. Činnost řešitelského týmu se v daném roce v souladu s přijatým projektem zaměřila na:

- publikaci výstupů výzkumu formou tištěných a elektronických publikací a příspěvků na domácích i mezinárodních konferencích,
- přípravu ucelené monografie řešitelského týmu, která bude splňovat dílčí i celkové cíle výzkumného záměru,
- aktualizaci internetové prezentace výzkumného záměru, včetně publikace časopisu Working Papers FMV,

- naplňování komunikační strategie: práce s masmédií, rozvíjení spolupráce s orgány státní správy a jinými subjekty governance, rozvíjení mezinárodní spolupráce,
- přípravu na závěrečné hodnocení plnění výzkumného záměru před kontrolní skupinou MŠMT.

V roce 2013 publikovali členové výzkumného záměru 68 výstupů (k 21. 3. 2014, včetně zatím nevidovaného závěrečného výstupu z výzkumného záměru). Řada z nich představuje dílčí, ale i komplexní interdisciplinární studie. Významné jsou zejména tři monografie – jedna v anglickém jazyce (Jeníček – Grofová) a dvě kolektivní monografie v českém jazyce (Štěrbová – Černá aj.); druhá kolektivní monografie se nachází v tisku – jde o výstupní publikaci (Cihelková – Hnát – Štěrbová – Zadražilová aj.), viz níže, a dva knižní příspěvky (K. Müller, Dvořáková). Dále bylo publikováno šest článků v časopisech s impakt faktorem, či z databáze Scopus (Štěrbová – Zadražilová aj.; Neumann; Bič – Stuchlíková; Jeníček – 2krát; Cihelková), 2 články v časopise ze seznamu RVVI (De Castro, Stuchlíková), 21 článků v recenzovaných časopisech, 18 článků ve sbornících z konference a 16 ostatních publikací. Viz tabulku č. 1. V roce 2013 bylo dokončeno oponentní řízení dvou sborníků z konferencí výzkumného záměru, konaných v roce 2011 (*New Challenges for the European Union*) a 2012 (*Changes in Governance in the Context of the Global Crisis*), tyto sborníky byly editovány, vydány a zaslány k posouzení ohledně jejich záznamu v CPCI v rámci Web of Science. Eventuální zařazení sborníků do CPCI by znamenalo výrazné navýšení bodů RIV v příslušné kategorii. Ve sledovaném roce, byť se jednalo o poslední etapu projektu a kolektiv byl soustředěn na přípravu závěrečné publikace, celková publikační činnost výzkumného záměru oproti roku 2012 vzrostla, celkem o 9 děl. Změnila se však struktura této publikační činnosti – snížil se počet publikací s nenulovým RIV a zvýšil se počet publikací vstupujících do RIV s hodnotou 0. Tato skutečnost byla způsobena vyřazením některých časopisů ze seznamu RVVI, a to se zpětnou platností.

Příprava ucelené monografie „*Governance v kontextu globalizované ekonomiky a společnosti*“ byla zahájena již v roce 2012, kdy byly ustaveny ad hoc skupiny pro zpracování čtyř kapitol této publikace, stanoven harmonogram prací a diskutována osnova, navržená řešitelkou tak, aby kniha odpovídala dílčím i celkovému cíli výzkumného záměru. V průběhu roku 2013 probíhaly vlastní výzkumné práce a koordinace jednotlivých kapitol. Celkový rukopis byl dokončen v prosinci 2013. Koordinace mezi kapitolami, ediční práce a předání monografie do tisku proběhlo v prvním čtvrtletí 2014. Vydání knihy lze očekávat v období duben – květen 2014 nakladatelstvím Kamil Mařík – Professional Publishing.

Pokračovalo úsilí o průběžnou aktualizaci webové prezentace výzkumného záměru (<http://vz.fmv.vse.cz>) a o vydávání recenzovaného časopisu Working Papers FMV, který se stal významnou platformou pro publikaci kvalitních výstupů jak pro členy řešitelského týmu, tak pro ostatní badatele. Články v něm jsou zveřejňovány jak v tištěné, tak on-line podobě, čímž jsou dostupné širokému okruhu uživatelů doma i v zahraničí. V r. 2013 byl vydán stejný počet čísel jako v roce 2012 – 12, z toho 2 v anglickém jazyce.

Tab. 5.10: Publikační výstupy z výzkumného záměru FMV v letech 2007–2013 z hlediska celkového počtu a struktury

Druh publikace	2007	2008	2009	2010	2011	2012	2013
Odborné recenzované knihy	3	7	1	10	6	4	3
Kapitoly v odborných recenzovaných knihách	22	16	27	18	7	5	2
Články v impaktovaných časopisech světové databáze ISI	4	3	5	3	2	1	2
Články v časopise (Scopus)					4	4	4

Články v recenzovaných neimpaktovaných časopisech (Seznam)	32	29	18	13	12	10	2
Články ve sbornících z konference v databázi ISI	0	1	0	0	0	0	0
Metodika uplatněná a doporučená orgánem státní správy pro praxi	0	1	0	0	0	1	0
Celkem publikací s nenulovým RIV	61	56	51	43	31	25	13
Články v recenzovaných časopisech	9	8	5	5	4	3	21
Články ve sbornících z konference	69	15	19	16	16	9	18
Ostatní publikace vstupující do RIV	11	15	4	9	12	7	4
Celkem publikace vstupující do RIV	150	94	79	73	63	44	56
Články v nerecenzovaných časopisech/tisku	28	26	10	1	8	6	1
Ostatní publikace	37	17	19	24	8	9	11
Celkem publikace nevstupující do RIV	65	43	29	25	16	15	12
Celkem veškeré publikace	276	193	108	98	79	59	68

V rámci komunikační strategie se i v roce 2013 dařilo prezentovat výsledky výzkumu v médiích, a to v podobě expertních vyjádření a popularizačních výstupů v televizi (nejčastěji v ČT 24) a v rozhlasu (nejčastěji Český rozhlas, Český rozhlas – Studio 6, Český rozhlas Plus, Rádio Impuls, Rádio Haná, Radio Polska). Významnou popularizační roli mají i články v nerecenzovaných časopisech (Listy, Politologický časopis, Neue Pressburger Zeitung) a články v denním tisku (Hospodářské noviny, Lidové noviny). I když tato prezentace je záležitostí zhruba čtvrtiny členů výzkumného záměru, četnost jejich vystupování byla vysoká (v r. 2013 podchyceno 34 vystoupení). Neaktivnějšími členy v tomto smyslu byli: Dvořáková, Štěrbová, Hnát, K. Müller, Vymětal, Baláž.

Pozornost byla nadále věnována spolupráci s praxí. Dále se rozvíjela součinnost se společností SANEP (interpretace některých výzkumů, komentáře pro internetové první zprávy). Důležité kontakty byly rozvíjeny jednotlivými členy výzkumného záměru s domácími (a slovenskými) subjekty podnikové sféry a profesních svazů, resp. s institucemi veřejné správy (např. Metrostav, a. s., APRA, Svaz obchodu a cestovního ruchu ČR, Úřad průmyslového vlastnictví, Agrární komora, Potravinářská komora, Česko-německá obchodní komora, EGAP, EU Office České spořitelny), nevládními organizacemi (České sdružení pro Spojené národy, Transparency International ČR, Občanská futurologická společnost, Severská společnost, Restart – Platforma pro lepší budoucnost ČR, Glopolis, Asociace pro mezinárodní otázky, Česká asociace pro evropská studia), orgány veřejné správy (MMR ČR, MF ČR, MPO ČR, MZ ČR, Český statistický úřad, Úřad vlády ČR) a dalšími subjekty akademické a výzkumné sféry (MU Brno, ČZU Praha, Metropolitní univerzita) a společenské praxe (Parlament ČR, Magistrát hl. m. Prahy) a řadou dalších.

V souladu s cíli výzkumného záměru se rozvíjela i mezinárodní spolupráce (např. v rámci mezinárodních sítí – E-Leaders, Global Europe, ACUNS, WFUNA, CEEISA, ISA a další.). Významná byla také spolupráce s mezinárodními asociacemi a vědeckými institucemi (např. East Asia Net, European and Asia-Pacific Social Science Network, Eurocommerce, EFMD, European Retail Academy, International Chambre of Commerce, Pays du Group de Vysegrad, CIDD, Chinese-American Scholars Association, Ekonomický ústav SAV), jakož i se zahraničními univerzitami (Management Center Innsbruck, Rakousko; Shandong Economic University, Jinan, ČLR; Alexandru Ioan Cuza Iasi University, Rumunsko; Corvinus University Budapest, Maďarsko; Ekonomická univerzita, Bratislava, Slovensko; Fakulta politických věd a mezinárodních vztahů, Bánská Bystrica, Slovensko; IAE Lyon 3, Francie; MGIMO, Moskevská státní univerzita, Rusko; University of Economics and Business Administration, Vídeň, Rakousko; University of Oradea, Rumunsko; Ural Federal University, Jekatěrinburg,

Rusko a řada dalších) a mezinárodními organizacemi/orgány EU (Evropská komise). Byla rozvíjena i spolupráce v rámci zahraničních recenzovaných časopisů, např. International Business and Economics Review, Portugalsko; Management and Gouvernance, Francie; Medzinárodné vzťahy, Slovensko. Příliš se nedařilo prohlubovat spolupráci s partnerským časopisem Europe's World.

Výsledky výzkumu byly aplikovány do výuky odborných předmětů na FMV.

Ačkoli pro rok 2013 se nepočítalo s pořádáním mezinárodních konferencí, resp. workshopů, jedna spoluřešitelka výzkumného záměru (D. Zdražilová) byla členkou organizačních výborů celosvětové konference „Retail Summit 2013“ (5. 2. – 6. 2.) s rekordními 900 účastníky a mezinárodní konference „Fórum pro udržitelné podnikání“, 20. 3. K uvedeným konferencím přibyla 12. 9. i další mezinárodní konference „Partnership for Equal Opportunities and Economic Development – EOED Prague“, zaměřená na možnost využít v ČR mikroúvěrů k podpoře podnikání. Dále byl uspořádán workshop „Nové výzvy diplomacie malých států“ (7. 11.) a několik workshopů ve spolupráci s Evropským domem, ale i jiné akce.

Závěrečné hodnocení výzkumného záměru proběhne počátkem dubna 2014. S tímto hodnocením souvisí příprava Závěrečné zprávy o řešení výzkumného záměru v období 1. 1. 2007 – 31. 12. 2013. Tato zpráva byla vyhotovena v rozsahu 33 stran (plus Výkaz uznaných nákladů) v první polovině února. V měsíci únoru a březnu proběhne řada dalších návazných aktivit (včetně přípravy prezentace řešitelky a výstavky uplatněných výsledků výzkumného záměru).

Finanční prostředky získané na řešení výzkumného záměru v r. 2013 činily 8,428 mil. Kč, přičemž financování z institucionální podpory přímo určené k řešení výzkumného záměru představovalo Kč 2,794 mil. a kofinancování FMV (z prostředků institucionální podpory) Kč 5,588 mil. Zbývající částka Kč 46 tis. byla financována z Fondu účelově určených prostředků

5.6. Publikační činnost

Publikační činnost je nezbytným předpokladem pro rozvoj fakulty jako výzkumné organizace. Je základem kvalifikačního růstu akademických pracovníků, nutnou podmínkou pro akreditace bakalářských, magisterských a doktorských studijních programů, důležitým faktorem úspěchu v žádostech o projekty účelové podpory, kritériem pro rozdělení zdrojů na rozvoj výzkumných organizací, specifický výzkum i části normativního rozpočtu vysokých škol a také předpokladem mezinárodní známosti i prestiže. Vedení fakulty se snaží dlouhodobě a cíleně podporovat publikační činnost, a to jak formou přímé i nepřímé stimulace, tak i metodické a informační podpory.

Vedení Fakulty mezinárodních vztahů podporuje takové publikační výstupy, které jsou dlouhodobě klíčové z hlediska naplňování strategických priorit fakulty. Důraz je proto kladen zejména na takové typy publikačních výstupů, které podmiňují kvalifikační růst akademických pracovníků a zvyšují národní i mezinárodní prestiž fakulty jako výzkumné i vzdělávací instituce.

Za nejcennější publikační výstupy lze v tomto ohledu považovat zejména články v časopisech s impakt faktorem, příspěvky v časopisech evidovaných ve světově uznávaných databázích (SCOPUS, ERIH), knižní monografie a příspěvky v tuzemských i zahraničních recenzovaných časopisech s tím, že i nadále je vhodné evidovat samostatně i kategorii domácích recenzovaných časopisů z tzv. pozitivního seznamu recenzovaných neimpaktovaných periodik vydávaných v ČR. Vývoj počtu publikací Fakulty mezinárodních vztahů v takto vymezených kategoriích za posledních 6 let ilustruje následující tabulka.

Tab. 5.11: Vývoj nejvýznamnějších publikačních výstupů FMV v letech 2008 – 2013

	2008	2009	2010	2011	2012	2013
Impakt, SCOPUS, ERIH	10	7	4	11	14	21
Monografie	14	16	18	15	13	12
Kapitola v monografii	70	54	30	19	17	17
Recenzované – seznam	62	45	35	68	62	34
Recenzované – ostatní	58	61	52	34	49	113

Pramen: Databáze publikační činnosti VŠE a vlastní úpravy dle dodávek do RIV

Z výše uvedené tabulky plyne, že oproti roku 2012 došlo k výraznému nárůstu publikačního výstupu fakulty. Pozitivně lze hodnotit zejména 50% nárůst nejkvalitnějších publikačních výstupů v podobě impaktovaných článků a článků v časopisech z databáze SCOPUS či ERIH. U odborných monografií a kapitol v odborných monografiích lze pozorovat zhruba obdobné počty evidovaných výstupů.

Pouze počet článků v časopisech evidovaných na seznamu recenzovaných neimpaktovaných periodik ČR je výrazně nižší ve srovnání s minulým rokem. Tento fakt byl však způsobem aktualizací zmíněného seznamu, která byla zveřejněna až 31. ledna 2014 se zpětnou platností pro rok 2013. Ze seznamu byla vyřazena řada periodik, ve kterých FMV dlouhodobě hojně publikuje. Došlo tak k formálnímu přeřazení řady článků do kategorie ostatní recenzované články. Dle původního seznamu recenzovaných neimpaktovaných periodik vydávaných v ČR by byl počet článků FMV v těchto časopisech minimálně 70.

Počet ostatních recenzovaných článků se i s ohledem na výše zmíněnou skutečnost naopak výrazně zvýšil a zaznamenal v historii fakulty nebývalý počet. Celkový počet všech recenzovaných článků tak byl v roce 2013 jednoznačně nejvyšší ve sledovaném období. Rozdělení hlavních publikačních výstupů v roce 2012 mezi jednotlivé katedry ilustrují následující grafy.

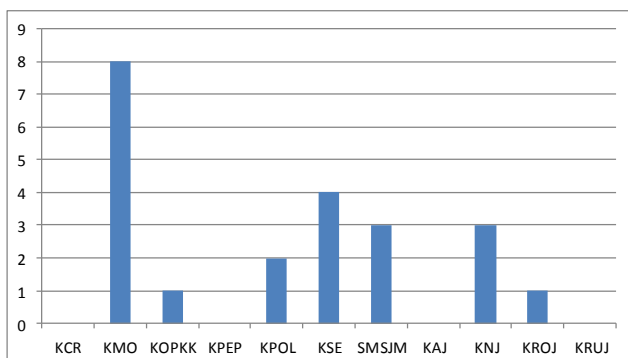
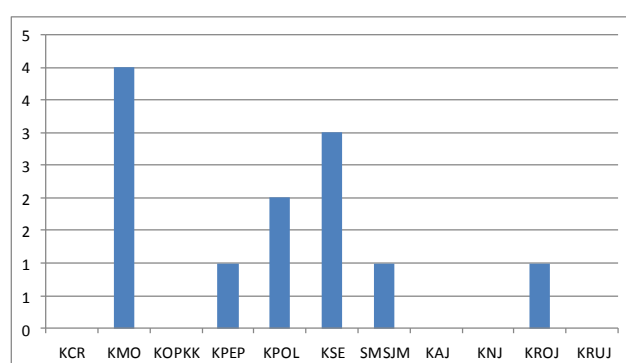
Graf 5.1 – Impakty, databáze SCOPUS a ERIH**Graf 5.2 –** Knižní monografie

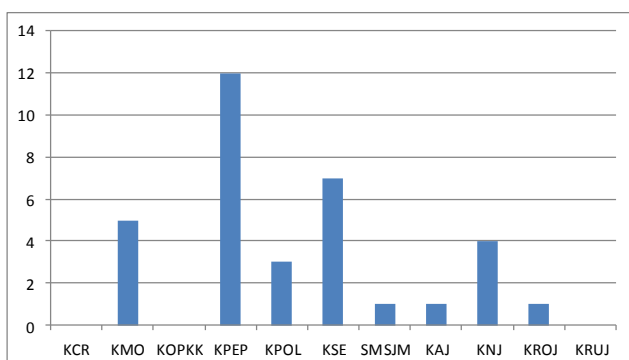
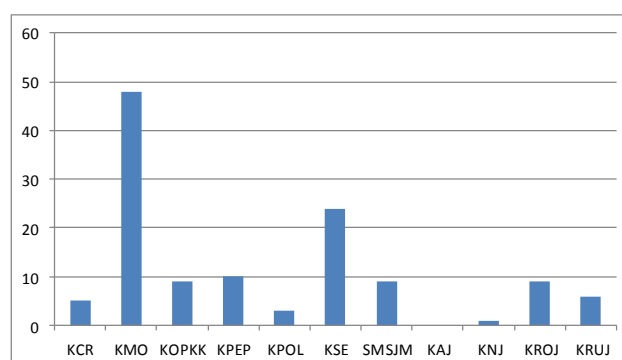
Graf 5.3 – Recenzované články (pozitivní seznam ČR)**Graf 5.4** – Recenzované články ostatní

Z hlediska hodnocení kateder lze konstatovat, že nejlepších výsledků dosáhla celkově jednoznačně Katedra mezinárodního obchodu, jejíž publikační aktivita byla v roce 2013 zcela mimořádná. Na druhém místě je Katedra světové ekonomiky následovaná Střediskem mezinárodních studií Jana Masaryka. Významný byl však i příspěvek Katedry politologie a Katedry práva. Z jazykových kateder je potřeba vyzdvihnout zejména tradičně bohatou publikační činnost Katedry německého jazyka a nově i velmi pozitivní příspěvek Katedry románských jazyků.

5.7. Výsledky uplatněných motivačních nástrojů ve prospěch posílení publikační činnosti

Vedení fakulty motivovalo učitele a doktorandy ke kvalitním publikacím těmito formami: děkan FMV vyhlásil díky obdržení daru od Komerční banky 8. ročník Soutěže o nejlepší doktorskou práci, která zohledňuje publikační aktivitu doktorandů po dobu studia.

K výsledkům uplatněných motivačních nástrojů přijatých v zájmu zlepšení publikační činnosti na FMV:

5.7.1. Osmý ročník Soutěže Komerční banky o nejlepší doktorskou disertační práci

V rámci soutěže bylo na ocenění navrženo celkem 7 prací. Tři oceněné doktorské disertace vybrala komise nezávislých externích odborníků, která pracovala ve složení: Ing. Jan Vejmelek, Ph.D., CFA (hlavní ekonom Komerční banky, a.s.), Ing. David Formánek (vedoucí oddělení lidských zdrojů Komerční banky, a.s.), prof. Ing. Evžen Kočenda, Ph.D. (CERGE-EI a Akademie věd ČR), PhDr. Marcela Pališková (vedoucí redaktorka oddělení ekonomické literatury Nakladatelství C. H. Beck) a prof. Ing. Peter Baláž, Ph.D. (vedoucí Katedry mezinárodního obchodu, Obchodná fakulta Ekonomickej univerzity v Bratislave). Kritériem hodnocení bylo nejen splnění příslušných požadavků kladených na doktorskou práci, ale i četnost a kvalita publikací, jež byly zveřejněny doktorandem během studia. Soutěž byla financována ze sponzorského daru Komerční banky, a.s. ve výši 50 000 Kč (1. místo 25 000 Kč, 2. místo 15 000 Kč, 3. místo 10 000 Kč).

Oceněné práce:

1. – 2. Mokrejšová, Veronika. *Regulace dodavatelsko-odběratelských vztahů v potravinářském řetězci.*

Školitelka: prof. Ing. Dana Zdražilová, CSc.

1. – 2. Bolotov, Ilya. *Světová finanční krize a její dopady na ekonomiku Ruské federace.*

Školitelka: Ing. Ludmila Štěrbová, CSc.

3. Mohelský, Lukáš. *Strategie dodavatelských firem automobilového průmyslu ve střední a východní Evropě*.
Školitelka: prof. Ing. Hana Machková, CSc.

5.7.2. Celoškolská soutěž „Cena VŠE za prestižní publikaci – knižní publikace a článek“
Cenu rektora VŠE za prestižní publikaci v kategorii knižní publikace:

- KRATOCHVÍL, Petr, aj. *The EU as a Political Actor: The Analysis of Four Dimensions of the EU's Actorness*. 1. vyd. Baden-Baden : Nomos Verlagsgesellschaft, 2013. 199 s. ISBN 978-3-8329-7223-3. (Další autoři: JENÍČKOVÁ, Martina, KOČÍ, Kateřina, NOVÁK, Ondřej, POJEROVÁ, Petra, ROHRBACHER, Tomáš, ROLENC, Jan Martin, ŠIMON, Ondřej). (3. místo)

5.7.3. Soutěž Excelentní studentské odborné práce

Fakulta se poměrně intenzivně zapojila do soutěže ESOP 2013, jejímž cílem je podpora tvůrčí aktivity studentů formou výběru, ocenění a prezentace vynikajících prací. Počet navrhovaných prací do soutěže jednotlivými katedrami (viz následující tabulka), jakož i kvalita prací se liší.

Tab. 5.12: Počet prací navržených katedrami do soutěže ESOP 2013/oceněných v soutěži

Pracoviště	Diplomové práce	Bakalářské práce	Seminární práce
KAJ			
KCR	1 (0)		
KMO	7 (1)	4 (0)	1
KNJ			
KPEP	2 (2)		
KOPKK	4 (0)	2 (1)	
KPOL		3 (1)	1
IUP			
KROJ			
KRUJ			
KSE	11 (3)	2 (0)	1
SMS JM	4 (1)	2 (1)	
CAS			
Celkem	29 (7)	13 (3)	3

Oceněné diplomové práce²:

- Martin Houšteký: Aktuální problémy měnové politiky ve světě (vedoucí práce: prof. Ing. Božena Plchová, CSc.),
- Vladimír Ivanov: Politické vztahy Ruska a Evropské unie (vedoucí práce: doc. Ing. Petr Kratochvíl, Ph.D.),
- Pavla Mejstříková: Institucionální podpora bavorského exportu a zahraničních investic se zaměřením na Českou republiku (vedoucí práce: doc. Ing. Martina Jiránková, Ph.D.),

² Pořadová čísla v tomto případě neodrážejí umístění prací.

- Iva Cervanová: Právní aspekty a praktické dopady posuzování shody výrobků – označení shody CE (vedoucí práce: prof. JUDr. Martin Boháček, CSc.),
- Marta Bukovská: Postavení Německa v eurozóně z hlediska vnější ekonomické rovnováhy (vedoucí práce: Ing. Pavel Hnát, Ph.D.),
- Jakub Jedlinský: Měnové perspektivy pro Evropu – water money a agregátor soukromých měn (vedoucí práce: Ing. Pavel Žamberský, Ph.D.),
- Tereza Lášková: Obchodní a právní aspekty ochranné známky v oblasti bezpečnostních výrobků (vedoucí práce: prof. JUDr. Martin Boháček, CSc.).

Oceněné bakalářské práce³:

- Pavel Dostál: Ekonomická diplomacie Číny v zemích SADC: Smlouvy „přírodní zdroje za infrastrukturu“ – nejlepší fakultní práce (vedoucí práce: Mgr. Ing. Radka Druláková, Ph.D.),
- Lukáš Matoušek: Analýza marketingové a komunikační strategie společnosti RegioJet a.s. a srovnání konkurenčního prostředí na železniční trati Praha – Olomouc (vedoucí práce: Ing. Jitka Volfová (Odehnalová), Ph.D.),
- Monika Tošnerová: Klientelismus a jeho projevy – případová studie Itálie (vedoucí práce: Ing. Petr Vymětal, Ph.D.).

Oceněné seminární práce⁴:

- Radek Blížkovský, Tereza Zběžková: Hlasovací síla v krajských koalicích 2012 – nejlepší fakultní práce (vedoucí práce: Mgr. Ing. Jan Němec, Ph.D.),
- Gleb Nagin, Daniela Zatloukalová, Veronika Duchková: Obchodní marketingová strategie pro produkt Novac 1230 (vedoucí práce: Mgr. Markéta Lhotáková, Ph.D.),
- Ondřej Novotný: Liberalizace indického hospodářství v osmdesátých a devadesátých letech a její dopad na hospodářský růst Indie (vedoucí práce: Ing. Michal Střecha).

5.7.4. Práce v edičních a redakčních radách odborných časopisů

V edičních a redakčních radách odborných časopisů pracovali tyto pracovníci FMV:

- Acta Informatica Pragensia, recenzovaný časopis (Němcová)
- Agricultura tropica et subtropica, recenzovaný časopis (Jeníček)
- Agricultural Economics, časopis evidovaný v databázi SCOPUS (Jeníček – šéfredaktor)
- AOP, recenzovaný časopis (Taušer – předseda Výkonné rady, Vošta, Veselý, Šauer, Žamberský)
- Bulletin advokacie, recenzovaný časopis (Dědič)
- CEBR, recenzovaný časopis (Machková)
- Central European Journal of International and Security Studies, časopis v databázi SCOPUS (K. Müller – člen advisory boardu)
- CIGEST: International Business and Economics Review, recenzovaný časopis (Štěrbová)
- Cizí jazyky, recenzovaný časopis (Hlavičková – šéfredaktorka)

³ Pořadová čísla v tomto případě neodrážejí umístění prací.

⁴ Pořadová čísla v tomto případě neodrážejí umístění prací.

- Cross-Border Journal Of Social and Economic Studies (EUMotion), recenzovaný časopis (Drozen, Gullová)
- Cross-cultural Management Journal, zahraniční recenzovaný časopis (Štěrbová)
- Current Issues of Tourism Research, recenzovaný časopis (Abrahám)
- Czech Yearbook of Public and Private International Law, recenzovaný časopis (Trávníčková)
- Daně a finance, recenzovaný časopis (Marková)
- Delhi Business Review, recenzovaný časopis (Šauer)
- Economic Alternatives, recenzovaný časopis (Šauer)
- E-Leader International Journal, zahraniční recenzovaný časopis (Štěrbová – předsedkyně redakční rady)
- Envigogika, recenzovaný časopis (Šauer)
- European Offroads of Social Science, recenzovaný časopis (Boháček, Švarc)
- Holistic marketing management, recenzovaný časopis (Zadrazilová)
- IDEI, recenzovaný časopis (Lupták)
- Journal for International Business and Entrepreneurship Development (JIBED) (Šauer)
- Journal of International Relations and Development, recenzovaný impaktovaný časopis, vydává Palgrave (Lehmannová)
- Management and Governance, recenzovaný časopis (Štěrbová)
- Medzinárodné vzťahy, recenzovaný časopis, vydává Fakulta medzinárodných vzťahov Ekonomickej univerzity v Bratislave (Cihelková, Lehmannová)
- Mechanism of Economic Regulation, recenzovaný časopis (Šauer)
- Mezinárodní vědecký a redakční kruh časopisu Ekonomická revue cestovního ruchu (Indrová)
- Mezinárodní vztahy, časopis evidovaný v databázi SCOPUS, vydává Ústav mezinárodních vztahů (Lehmannová, Zemanová)
- Nakladatelství C. H. Beck (Cihelková – členka vědecké rady)
- Nakladatelství Ústavu mezinárodních vztahů (Druláková, Kratochvíl)
- Národohospodářský obzor, časopis v databázi SCOPUS (Šaroch)
- Network Intelligence Studies, zahraniční recenzovaný časopis (Štěrbová)
- Obchodněprávní revue, recenzovaný časopis (Dědič)
- Obchodní právo, recenzovaný časopis (Dědič)
- Perspectives, časopis evidovaný v databázi SCOPUS (Kratochvíl)
- Politická ekonomie, časopis s impakt faktorem (Cihelková)
- Politologická revue, recenzovaný časopis (Dvořáková – šéfredaktorka, Němec – výkonný redaktor)
- Prague Economic Papers, časopis s impakt faktorem (Šaroch)
- Právní rádce, recenzovaný časopis (Dědič)
- Professional Publishing, vědecká rada nakladatelství (Veselý)
- Review of International Affairs, zahraniční recenzovaný časopis (Kratochvíl)
- Revista Iberoamericana Pragensia, recenzovaný časopis (Hlavičková)
- Revue společenských a humanitních věd, recenzovaný časopis (Vošta, Abrahám)

- Scientia et Societas, recenzovaný časopis (Šaroch)
- Slovanský přehled, recenzovaný časopis, vydává Historický ústav AV ČR (Maslowski, Voráček)
- Současná Evropa, recenzovaný časopis (Stuchlíková – šéfredaktor, Cihelková, Hnát, Jiránková, Machková, Taušer, Zadražilová, Vymětal, Lehmannová, Žamberský)
- Strategic Behaviour and the Environment, recenzovaný časopis (Šauer)
- Studia politica slovacca, recenzovaný časopis (SAV), (Veselý)
- Studia Romanistica, recenzovaný časopis (Hlavičková)
- Vydavatelství MAC (Vošta, Abrhám)
- Working Papers FMV VŠE, recenzovaný časopis (Bič – šéfredaktor, Cihelková, Karpová, Vošta, Petříček, Cimler, Zadražilová, Dubský)

5.8. Významná spolupráce ve výzkumu a vývoji se subjekty v ČR

Výzkumná spolupráce kateder a výzkumného pracoviště FMV se subjekty v ČR se zaměřuje zejména na orgány státní správy, především MPO ČR, MZV ČR, MMR ČR (řešení výzkumných projektů a zpracování expertiz), české úřady a svazy – ČSÚ, CzechTrade, ÚMV, Úřad průmyslového vlastnictví ČR, Svaz obchodu a cestovního ruchu ČR (výzkumné studie, konzultační činnost, příprava konferencí), akademická vysokoškolská pracoviště (spolupráce ve vědecké a publikační činnosti), soukromé společnosti a firmy (SANEP,...), média a další.

Jako příklady se uvádějí následující partneři a formy spolupráce:

- Agentura Czech Tourism – Ekonomická studie pro Zavedení národního informačního portálu cestovního ruchu s podporou call centra, KCR
- CzechTrade – Exportní akademie a odborné semináře pro malé a střední podnikatele, KMO
- Česká asociace evropských studií: všeobecná spolupráce, KSE, KCR (Abrhám)
- Česká společnost ekonomická: všeobecná spolupráce, KSE
- Česká zemědělská univerzita, Praha: vědecká a publikační spolupráce, KSE
- Český rozhlas 6: mediální partner při zveřejňování výsledků výzkumu v otázkách governance, Výzkumný záměr FMV VŠE, KSE
- Český statistický úřad: pracovní skupina pro analýzu efektivity spolupráce v řetězci prvovýrobce – zpracovatel – obchodník a dalších šetření týkajících se vývoje maloobchodního trhu v ČR, KOPKK
- EGAP – soutěž o nejlepší diplomovou práci obhájenou na KMO, KMO
- Fakulta sociálních věd, UK Praha, (Eichler) SMS JM
- GAČR, panel Jazykověda a literární vědy (Hlavičková), KROJ
- Historický ústav AV ČR, (Eichler) SMS JM
- Metropolitní univerzita, Praha, (Eichler) SMS JM
- Ministerstvo pro místní rozvoj: konzultační činnost ke strategickým materiálům, KSE
- Ministerstvo zahraničních věcí ČR: všeobecná spolupráce, KSE
- Nejvyšší kontrolní úřad – lektorská činnost, KMO
- Právnická fakulta UK – příprava vědecké monografie (Lehmannová), SMS JM
- Roche – výzkum na zakázku (smluvní výzkum), KMO

- SANEP: partner Výzkumný záměr FMV – poskytování dat, konzultace, zapojení do výzkumných projektů (vč. výstupů výzkumu), Výzkumný záměr FMV, KSE
- Svaz obchodu a cestovního ruchu ČR: členství v legislativní komisi – příprava stanovisek k návrhům zákonů a dalších legislativních dokumentů, KOPKK, KPEP
- ŠKODA AUTO – výzkum na zakázku (smluvní výzkum), KMO; Certifikát Asijská studia + přednášky externistů (Stuchlíková, KSE)
- Transparency International (Vymětal), KPOL
- Univerzita Karlova: všeobecná spolupráce, společná publikace, oponentské práce, konzultace apod., KSE
- Univerzita obrany, Brno, (Eichler) SMS JM
- Úřad průmyslového vlastnictví – lektorské práce (Štěrbová), KMO
- Ústav mezinárodních vztahů, v.v.i.: všeobecná spolupráce, publikace, semináře, SMS JM
- Vojenský historický ústav, Praha, (Eichler) SMS JM
- Vysoká škola evropských a regionálních studií České Budějovice (Eichler) SMS JM
- Vysoká škola Škoda auto: vědecká a publikační spolupráce, KSE
- Znalecká činnost v oblasti oceňování movitých věcí pro Městský soud v Praze a Policii ČR (Drozen), KOPKK

5.9. Mezinárodní spolupráce ve výzkumu a vývoji

Mezinárodní spolupráce FMV ve výzkumu a vývoji se realizovala formou podílu na řešení mezinárodních projektů (např. spolupráce v rámci sítě PGV), resp. formou neinstitutionalizované kooperace; podílení se na organizaci velkých mezinárodních vědeckých akcí či seminářů; publikování (příprava) společných prací či zajišťování podkladů pro oficiální mezinárodní publikace; vědecké a výzkumné činnosti přímo související s výukou; konzultační činnosti a získávání informací pro výzkum.

Příklady konkrétní mezinárodní spolupráce pracovišť FMV ve vědě a výzkumu v roce 2013:

- ACUNS (Academic Council United Nations System) – vědecké semináře a konference (organizace, vědecké prezentace) (Lehmannová), SMS JM
- CEEISA (Central and East European International Studies Association): příprava mezinárodní konference ICYS 2013, SMS JM (Lehmannová, Druláková, Zemanová, Kratochvíl, Maslowski aj.); (Čmákalová, SMS JM – Secretary-General), SMS JM
- CENIA Praha a Povodí Labe, státní podnik – projekt TAČR č. TD010092 Model ekologicko-ekonomické optimalizace snížení znečištění ve vodních tocích – práce na certifikované metodice a jejím praktickém ověření, KPOL
- Delphi šetření. Předpověď migrace mezi EU, V4 a východní Evropou. Dopady zrušení vízové povinnosti ve spolupráci s Osrodek Studiow Wschodnich im Marka Kapia, Warszawa /Visegrad Fund/, KPOL (Lupták)
- Ekonomická univerzita v Bratislavě, Obchodná fakulta: oponentské práce, konferenční činnost, publikace, účast na práci vědeckých rad, KSE, SMS JM (Eichler)
- Ekonomický ústav SAV Bratislava, přednášková, publikační a konferenční činnost, KSE
- Erasmus Mundus Akce 3 (Hlavičková, Vilímková), KROJ

- Evropská hospodářská komise OSN – výzkumná a koncepční činnost v oblasti komercializace a ochrany práv k duševnímu vlastnictví (v rámci Výboru pro ekonomickou spolupráci a integraci EHK), KMO
- Industrie – und Handelskammer (IHK) Chemnitz (výzkum přeshraničních nákupů pro IHK) (Cimler), KOPKK
- Institut des relations internationales et stratégiques, Paris, Francie, (Eichler), SMS JM
- Institut français des relations internationales, Paris, Francie, (Eichler), SMS JM
- IPSA (International Political Studies Association): výzkumné aktivity (Kratochvíl), SMS JM
- Komise EU, Evropský parlament a Stálé zastoupení ČR v Bruselu: získávání podkladů pro výzkum, KSE
- Komise EU, Evropský parlament a Stálé zastoupení ČR v Bruselu: získávání podkladů pro výzkum, SMS JM
- l'Institut des hautes études de défense nationale (IHEDN), (Eichler), SMS JM
- l'Observatoire européen de sécurité – Centre de relations internationales de la Sorbonne, Université Paris-I., (Eichler), SMS JM
- Mezinárodní projekt: Visegrad Standard Grant Project. Č. 21310124 – Current Trends and Perspectives in Development of China-V4 Trade and Investment. University of Economics in Bratislava, Bratislava (Stuchlíková, KSE)
- Mezinárodní výzkumná síť PGV koordinovaná Univerzitou Pierre Mendès Grenoble a jejich výzkumným centrem GREG – vědecko-výzkumná spolupráce v rámci sítě, KMO
- Povodí Labe s.p., spolupráce na projektu GAČR č. 13-07036S Modelování vyjednávání v politice životního prostředí při asymetrii informace – zejména získávání dat pro laboratorní pre-testování hypotéz a společné odborné publikace, KPOL
- Projekt EU – SOWELL – Příležitost pro sociální cestovní ruch ve wellness a volnočasových aktivitách, KCR
- Spolupráce s partnerskou univerzitou University of Northern Colorado, Monfort College of Business (Křečková), KOPKK
- Spolupráce s Q. Meng z Jinanu zařazení do návrhu projektu „The role of social security in China's income distribution and policy suggestions“ – zažádáno o grant čínské vlády (Stuchlíková, KSE)
- TEMPUS IV „Teacher Education and Training for Vocational Education in Tourism in Belarus“, KCR
- Université Sorbonne I, Paris, Francie, (Eichler), SMS JM
- Univerzita Mateja Bela v Banskej Bystrici, Slovensko: účast na habilitačních řízeních, recenze prací, přednášková činnost, publikační a konferenční činnost, KSE, SMS JM (Veselý, Eichler, Peterková)
- Výuka (listopad 2013) a spolupráce na publikaci textu na čínské univerzitě: Shandong Economic University, Jinan (Shandong) – výsledkem článků s P. Zapletalem a Q. Meng v čínštině (ZAPLETAL, P. – STUHLÍKOVÁ, Z. – MENG, Q. Zhongguo yu Jiekede maoyi lianxi: bumen fenxi. Journal of Shandong University of Finance, 2013, č. 4, s. 5–13. ISSN 1008-2670.) (Stuchlíková, KSE)

- Wyzsza Szkoła Informatyki i Zarządzania, Bielsko-Biala; Szechenyi Istvan University, Győr; Matej Bel University; METCENAS, o.p.s.; AGH University of Science and Technology + další instituce z V4 podílející se na monografii Visegrad Countries: environmental problems and policies (Šauer, Švihlová, Dvořák, Lisa + 32 spoluautorů) v rámci projektu Visegrad Common Environmental Problems, Standard grant of Visegrad Fund No. 21210012, KPOL
- Zastupitelské úřady v ČR: konzultační činnost, přednáškové cykly velvyslanců pro posluchače, SMS JM

5.10. Významné vědecké konference a semináře (spolu)pořádané FMV VŠE

Akademičtí pracovníci a doktorandi (částečně i studenti bakalářského a magisterského studia) každoročně organizují, či se spolu s hlavními organizátory podílejí na organizaci významných mezinárodních konferencí a jiných akcí. Mezi tyto akce v r. 2013 patřily:

- Ekonomicko-ekologická optimalizace snížení znečištění ve vodních tocích, 6. 12. 2013, VŠE Praha (mezinárodní konference) (KPOL)
- Environmental economics, policy and international relations mezinárodní konference doktorandských studentů a mladých vědecko-výzkumných pracovníků, VŠE/MŽP, Praha, 11. 12. listopad, 2013 (KPOL)
- EU Bratislava „Česko a Slovensko v mezinárodním obchodě a podnikání“ (23. 5. 2013) (KMO)
- Evropský den na VŠE: Bankovní unie – je to první krok k federalizaci nebo preventivní ekonomické opatření?, ve spolupráci s Konrad-Adenauer-Stiftung, 13. 3. 2013 (CES)
- Conference New Challenges for Cooperation of European and Developing Countries: Contribution of academic sphere, public administration, ngos and private sector, 19. 4. 2013 (EADI, FMV, CES, VZ, KSE, KRS NF)
- Mezinárodní vědecká konference – Aktuální problémy práva v podnikatelském prostředí ČR a EU – KPEP VŠE pořadatel, 21. a 22. 11. 2013, Praha
- Nové výzvy diplomacie malých států. Praha, 07. 11. 2013 – 07. 11. 2013. Evropský workshop (Účastníků: 20, z toho zahraničních: 1) (SMS JM)
- Panelová diskuse „Vnitřní trh EU – Hospodářský prostor s potenciálem“, ve spolupráci s Konrad-Adenauer-Stiftung, 7. 11. 2013 (CES)
- Prezentace knihy Baldwyn, Wyplosz: Ekonomie evropské integrace „Evropská unie v proměnách času – vítězství, prohry a nové výzvy“, 18. 11. 2013, prezentace knihy Baldwyn, Wyplosz: Ekonomie evropské ekonomické integrace (CES)
- Přednáška prof. Matthiase Bauera „Aspekty sociálně-tržního hospodářství“, ve spolupráci s Konrad-Adenauer-Stiftung, 14. 10. 2013 (CES)
- Přednáška prof. Michaela Barra „Reform of the Financial Industry in the US and Europe after the Latest Financial Crisis“, 21. 5. 2013 v spolupráci s Americkým centrem, Michigan Law School (CES)
- Retail Summit 2014 (4.-5. 2. 2013) Praha, 20. ročník (KOP KK)
- Round Table „Perspectives of East Asia and Role of Korea: Its Peaceful Images and Czech-Korea Future Relationships“, 17. 9. 2013 (CAS)

- Seminář „Klikatá cesta k fiskální unii“ ve spolupráci s Europeem, 10. 10. 2013 (KSE, Šaroch)
- Université Jean Moulin Lyon 3 „Trends in International Business“ (25. 6. 2013) (KMO)
- VII. ročník mezinárodní vědecké konference – Právo v podnikání vybraných členských států EU, KPEP VŠE spolupořadatel, Slezská universita, OPF v Karviné, 14. 11. 2013, Karviná
- Visegrad Environmental problems, Praha 2013, mezinárodní konference k projektu Visegradského fondu, 4. – 5. 3. 2013, VŠE Praha (KPOL)
- Workshopy pořádané ve spolupráci s Potravinářskou komorou ČR, Agrární komorou, Úřadem na ochranu hospodářské soutěže – zaměření – regulace vztahů mezi dodavateli a odběrateli v potravinách, efekty zákona o významné tržní síle a jejím zneužití (KOPKK)
- XVII. International Conference of Young Scholars „Collective Memory and International Relations“, 24. 5. 2013, VŠE Praha (SMS JM)

5.11. Účast učitelů a studentů FMV na mezinárodních vědeckých konferencích a jiných akcích

Významnou součástí činnosti FMV na úseku vědy a výzkumu je účast zástupců řešitelských kolektivů na mezinárodních konferencích a jiných akcích vědeckého charakteru. Níže uvedená tabulka podchycuje pouze výjezdy realizované v rámci institucionální podpory, IGS, VZ a dále v rámci výzkumných projektů s účelovou podporou. Nejsou tudíž podchyceny výjezdy hrazené z prostředků FMV na cesty do zahraničí (fondu proděkanky pro zahraniční styky), ze zdrojů kateder, doplňkové činnosti, získaných stipendií a z prostředků poskytnutých nadacemi, zvacími stranami či jinými subjekty. V případě individuálních projektů financovaných ze zdrojů institucionální podpory jsou zachyceny i účasti na výzkumně orientovaných mezinárodních školách i některých tuzemských akcích obdobného charakteru.

Tab. 5.13: Účast učitelů a studentů FMV na mezinárodních vědeckých konferencích a jiných akcích v roce 2013

Název vědecké konference nebo jiné akce	Termín a místo konání	Účastník – účastníci	Zdroj Financování	Aktivní účast
7th ECPR General Conference	4. - 7. 9. 2013 Bordeaux	Kratochvíl Petr Kný Daniel Kuta Martin	IG204012	ano
Aktuální problémy práva v podnikatelském prostředí ČR a EU	21. – 22. 11. 2013 Praha	Černý Pavel Dvořák Antonín	IG204013	ano
15th International Conference of Postgraduate Students, Young Scientists and Researchers	11. – 12. 11. 2013 Praha	Neděla Radek Černý Pavel Štěpánek Petr	IG204013	ano
Prospects for the EU: Borderless Europe?	25. – 26. 10. 2013 Budapešť	Kný Daniel	IG204033	ano
Identities and Identifications:	18. – 20. 4. 2013 Záhřeb	Kný Daniel Fleissner Kamil	IG204033	ano

Politicized Uses of Collective Identities				
ICABR	22. - 26. 4. 2013 JAR	Antal Jarolím De Castro Tereza Erbenová Monika	IG210023	ano
Paradigmy budúcich zmien v 21. storočí III	15. - 18. 9. 2013 Smolenice	Střecha Michal	IG210023	ano
Turkey „Europe Forum“	21. - 22. 11. 2013 Istanbul	Antal Jarolím	IG210023	ano
Intercultural Communication in the Workplace and Classroom	21. 6. 2013 Edinburgh	Kovářová Dominika	IG208013	ano
4. Mezinárodní kolokvium o cestovním ruchu	12. – 13. 9. 2013 Brno	Vaško Martin	IG206022	ano
Trendy v podnikání 2013	14. – 15. 11. 2013 Plzeň	Topolová Ivana	IG206022	ano
International Tourism Congress 2013	27. – 29. 11. 2013 Peniche	Valentová Jana	IG206022	ano
Environmental Economics, Policy and International Environmental Relations of PhD. students, young scientists and researchers	11. – 12. 11. 2013 Praha	Znamenáčková Jitka	IG271022	ano
Second International Conference on Emerging Research Paradigms in Business and Social Sciences	26. – 28. 11. 2013 Dubaj	Bartušková Hana Vrňáková Irena	IG210022	ano
Mezinárodní vědecká konference pro doktorandy a mladé vědecké pracovníky MERKUR 2013	5. – 6. 12. 2013 Bratislava	Melcher Ota	IG211012	ano
The Finance, Economics, MIS and Global Business Research Conference	12. – 15. 12. 2013 Miami	Richter Stanislav	IG211012	ano
CEEISA 2013: 5th Slovenian Social Sciences Conference	27. – 29. 9. 2013 Nova Gorica	Beroun Vladimír	IG212022	ano
Politsci '13	31. 10. – 2. 11. 2013 Istanbul	Pospíšil Tomáš	IG212022	ano
International Conference for Academic Disciplines	3. – 6. 12. 2013 Freiburg	Tůmová Jana	IG212022	ano
Příprava společné publikace s partnerskou univerzitou	5. – 8. 12. 2013 Banská Bystrica	Abrhám Josef	IP210012	ano
VIII. Mezinárodní vědecká konference doktorandů EU Bratislava	4. – 6. 12. 2013 Bratislava	Igor Kukliš	IP200040	ano

Výzkumný pobyt spojený s účastí na workshopu	27. 11. – 1. 12. 2013 Berlín	Abrahám Josef	IP210012	ano
Roundtable meeting, příprava společných publikací	27. 11. – 1. 12. 2013 Brusel, Porto, Lisabon	Vošta Milan	IP210012	ano
New Era of Turkey – EU Perspectives Transatlantic Trade and Investment Partnership: Opportunities and Risks	20. – 23. 11. 2013 Istanbul	Antal Jarolím	ZA210017	ano
International Congress on Interdisciplinary Behavior and Social Science	2. – 10. 11. 2013 Jakarta	Bokšová Monika	IP200040	ano
13th Annual Aleksanteri Conference	23. – 25. 10. 2013 Helsinky	Žalek Lukáš	IP200040	ano
International Symposium on Environmental Software Systems	8. – 10. 10. 2013 Neusiedl an See	Šauer Petr	GA271013	ano
International Symposium on Environmental Software Systems	8. – 10. 10. 2013 Neusiedl an See	Fiala Petr	GA271013	ano
Contemporary Issues of Information Science in Management, Economics And Education	30. 6. – 5. 7. 2013 Svityaz	Šauer Petr	IP200040	ano
Contemporary Issues of Information Science in Management, Economics And Education	30. 6. – 5. 7. 2013 Svityaz	Lisa Aleš	IP200040	ano
ACUNS International Conference 2013	17. 6. – 19. 6. 2013 Lund	Lehmannová Zuzana	IP210012	ano
International Conference on Tourism in a post disciplinary era + výzkumný pobyt	15. 6. – 7. 7. 2013 Neuchatel	Kondrashov Alexey	IP200040	ano
EastAsiaNet International Workshop	9. – 12. 5. 2013 Lund	Sýkora Jan	IP200040	ano
2 nd World Conference on Design, Arts and Education	8. – 11. 5. 2013 Bukurešť	Šauer Petr	GA271013	ano
II. Mezinárodní kongres hispanistů	11. - 12. 4. 2013 Bratislava	Hlavičková Vlasta	IP200040	ano
Zimní škola výzkumných metod ECPR	17. – 22. 2. 2013 Víděň	Kuta Martin	IP200040	ano
Letní škola statistických metod	26. – 30. 8. 2013 Brno	Pavlík Zdeněk	IP200040	ano
Letní škola statistických metod	26. – 30. 8. 2013 Brno	Matysová Kamila	IP200040	ano

Rethinking Education – Global Entrepreneur Summer School	18. – 27. 9. 2013 Mnichov	Richter Stanislav	IP200040	ano
Odpadové fórum	17. – 9. 4. 2013 Hustopeče	Nencková Lucie	IP200040	ano

5.12. Kolektivní a individuální členství FMV v nevládních mezinárodních odborných organizacích výzkumu a vývoje a ve vědeckých radách

Kolektivní členství

- ACUNS (Academic Council United Nations System)
- ATLAS (Association for Tourism and Leisure Education)
- EADI (European Association of Development Research and Training Institutes)
- ECPR (European Consortium on Political Research)
- EDCOM (KOPKK)
- EFMD (European Foundation for Management Development)
- European Retail Academy
- FoRS (České fórum pro rozvojovou spolupráci)
- IFDT (International Forum of Diplomatic Training)
- INDA (International Network of Diplomatic Academies)
- NECTouRS (Network of European Regions for Competitive and Sustainable Tourism)
- Network of European Universities for Sustainable Tourism (KCR)
- Svaz obchodu a cestovního ruchu ČR
- WFUNA (World Federation of the United Nations Associations)

Individuální členství

- AIEST (Jarolímková)
- AIH – Asociación Internacional de Hispanistas (Hlavičková)
- American Political Science Association (K. Müller)
- Asociace evropských studií (Vošta – revizní komise, Jiránková)
- Asociace učitelů španělštiny (Hazaiová, Hlavičková)
- Association of Environmental and Resource Economists (Šauer, člen)
- Business Systems Laboratory – B. S. Lab (Šauer, člen)
- CEEISA – Central and East European International Studies Association (Druláková, Zemanová, Cibulková, Peterková, Knotková)
- CEN – European Committee for Standardization TC 329 – Služby cestovního ruchu (Petřů)
- ČAPV – Česká asociace pedagogického výzkumu (Kovářová)
- Česká společnost pro mezinárodní právo (Trávníčková, členka výboru)
- Česko-ruská komise historiků a archivářů (Voráček – místopředseda české části komise)
- ČPDS – Česká pedagogická společnost (Kovářová)
- ČSE – Česká společnost ekonomická (Šaroch, člen představenstva, Němcová)

- EADI – European Association of Development Research and Training Institutes (Pavlík, člen Výkonného výboru)
- ECPR – European Consortium on Political Research (Lehmannová, členka Výboru)
- ECSA – European Community Studies Association (Cihelková, místopředsedkyně ECSA-CZECH; Abrhám, Bič, Antal, Druláková a další)
- EISA – European International Studies Association (Zemanová, členka)
- European Association of Environmental and Resource Economists (Šauer, člen)
- European Evaluation Society (EES), (Šauer, člen)
- FIPLV – Federación Internacional de Profesores de Lenguas Vivas (Hlavičková)
- GALLICA – Asociace vysokoškolských učitelů francouzštiny (Kovářová, Priesolová)
- ICCEES – International Council on Central and East European Studies (Voráček, člen Executive Committee)
- ILA – International Law Association (Trávníčková, členka)
- Information and Research Center of The Public Finance and Tax of Central and Eastern European Countries (Marková)
- International Political Science Association (Dvořáková)
- International Political Science Association (Němec)
- International Water and Resource Economics Consortium (IWREC), (Šauer)
- IPSA – International Political Science Association (Kratochvíl, Knotková)
- ISA – International Studies Association (Lehmannová, Rolenc, Šabacká, Peterková, Druláková)
- ISO – International Standardization Organisation TC 228 – Cestovní ruch a související služby (Petrů)
- ISO (pracovní panely WG 3 – Tourist Information Services a WG 9 – Industrial Tourism) (Petrů)
- Obec překladatelů (Hazaiová)
- Sdružení učitelů francouzštiny (Kovářová)
- Social Sciences and Humanities European Commission (Lehmannová, člen Advisory Board)
- The World Academy of Art and Science (Šauer)
- WFUNA – World Federation of United Nation Associations (Lehmannová, Veselý, členové národní sekce)
- WISC – World International Studies Committee (Lehmannová, členka)

Vědecké rady, Akademické rady:

- Akademický senát Univerzity Tomáše Bati Zlín (Petříček)
- Anglo-American University (Müller)
- APG (Alakh Prakash Goyal) Shimla University, Academic Advisory Council, Šauer
- CEMS Executive Board (Machková)
- CEMS Faculty Group marketing (Král)
- CEMS Research and Doctoral Education Committee (Taušer)
- Consortium for International Double Degree, CIDD – Paříž (Štěrbová)

- Ekonomická univerzita v Bratislavě, Fakulta mezinárodních vztahů (Lehmannová)
- IAE Lyon International Advisory Board (Machková)
- Komise pro cla a regulaci obchodu Mezinárodní obchodní komory ICC (Sato)
- Metropolitní univerzita Praha (Vošta, Kratochvíl)
- Ministerstvo školství, mládeže a tělovýchovy, Odborný poradní orgán programu EUPRO II (Štěrbová)
- Ministerstvo školství, mládeže a tělovýchovy, Hodnotící komise výzkumných záměrů (Müller)
- Ministerstvo školství, mládeže a tělovýchovy, Projekt KREDO (Machková, Taušer, Čajka, Žamberský, Bič, Hnát)
- Ministerstvo školství, mládeže a tělovýchovy, Skupina pro financování vysokých škol (Taušer)
- Newton College (Šaroch)
- Slezská univerzita v Opavě, Obchodně-podnikatelská fakulta v Karviné (Švarc, Němcová)
- ŠkodaAuto Vysoká škola (Cihelková, Šaroch)
- Univerzita Mateje Bela, Fakulta politických věd a mezinárodních vztahů (Vošta)
- Vědecká rada Fakulty humanitních studií, Univerzity Karlovy v Praze (Dvořáková)
- Vědecká rada Fakulty mezinárodních vztahů EU Bratislava (Zadrazilová)
- Vědecká rada Obchodní fakulty EU Bratislava (Müller, Zadrazilová)
- Vědecká rada Univerzity Karlovy v Praze (Dvořáková)
- Vysoká škola hotelová (Müller)
- Vysoká škola mezinárodních a veřejných vztahů Praha, o.p.s. (Veselý)
- Vysoká škola v Sládkovičově (Abrahám)

5.13. Ostatní

V roce 2013 proběhla na Fakultě mezinárodních vztahů úspěšně tři habilitační řízení. V oboru Světová ekonomika byla habilitována Ing. Martina Jiránková, Ph.D., v oboru Mezinárodní obchod byla habilitována Ing. Zuzana Potužáková, Ph.D. a v oboru Mezinárodní politické vztahy byla habilitována Mgr. Ing. Štěpánka Zemanová, Ph.D. Současně bylo v oboru Mezinárodní obchod zahájeno 1 jmenovací řízení a 1 habilitační řízení. Další jmenovací řízení bylo zahájeno v oboru Politologie. Vědecká rada Fakulty mezinárodních vztahů zasedala v roce 2013 celkem dvakrát, a to 15. 5. 2013 a 27. 11. 2013.

6. Akademičtí pracovníci

Na Fakultě mezinárodních vztahů působilo v roce 2013 celkem 249 pracovníků, z toho 196 učitelů, 33 vědeckých a 20 technickohospodářských pracovníků. Ve srovnání s lety předchozími poprvé od roku 2010 došlo k výraznějšímu poklesu fyzických i přepočtených počtů učitelů o 9 resp. o 5,6, a to především na jazykových katedrách a KOPKK. K mírnému růstu počtu učitelů, a to již od roku 2011, dochází na KSE a KCR.

Počty vědeckých pracovníků zůstaly v podstatě na stejné úrovni – drobný nárůst v přepočtených počtech znamená zapojení učitelů do grantů Grantové agentury formou pracovních poměrů na zkrácený úvazek. Kategorie vědeckých pracovníků zahrnuje z větší části učitele jednotlivých odborných kateder zapojené do řešení výzkumného záměru, který k 31. 12. 2013 skončil.

Pokles v kategorii technickohospodářských pracovníků představuje snížení počtu studijních referentek ze sedmi na šest. Skupinu technickohospodářských pracovníků tvoří administrativní pracovníci děkanátu studijní referentky (pro všechny typy studia), sekretářka děkana, tajemnice a sekretářky kateder.

V oblasti kvalifikační struktury (tab. 6.2) došlo při meziročním srovnání pouze ke snížení počtu odborných asistentů o 4 stejně jako asistentů.

Přehled současné věkové struktury akademických pracovníků udává Tab. 6.3. Při porovnání s rokem 2012 je zřejmé, že se věková struktura nijak významně nezměnila, vykázaný pokles fyzického počtu učitelů se projevil především ve dvou nejmladších věkových kategoriích.

Tab. 6.1: Celkový fyzický a přepočtený počet pracovníků – podle kateder a kategorií

Katedra	Průměrný přepočtený počet za rok 2013	Fyzický počet k 31. 12. 2013
Katedra politologie	10,0	11
Katedra obchodního podnikání a komerčních komunikací	13,8	17
Katedra cestovního ruchu	8,7	13
Katedra podnikového a evropského práva	10,9	14
Katedra světové ekonomiky	16,6	20
Katedra mezinárodního obchodu	20,8	27
Středisko mezinárodních studií JM	14,5	19
Katedra anglického jazyka	31,2	32
Katedra německého jazyka	17,0	17
Katedra románských jazyků	20,1	21
Katedra ruského jazyka	5,5	5
Celkem učitelé	169,0	196
Vědečtí pracovníci	16,9	33
Technickohospodářští pracovníci	20,1	20
Celkem FMV	206,0	249

Tab. 6.2: Kvalifikační struktura akademických pracovníků

Pracovní zařazení	Počet učitelů	v % z celkového počtu
Profesor	14	7,1
Docent	32	16,3
Odborný asistent	134	68,4
Asistent	15	7,7
Lektor	1	0,5
Celkem FMV	196	100,0

Tab. 6.3: Přehled věkové struktury akademických pracovníků

Pracovní zařazení	Počet pracovníků dané kategorie					
	Do 29 let	30 – 39 let	40 – 49 let	50 – 59 let	60 – 69 let	70 let
Profesor				3	7	4
Docent		3	3	10	11	5
Odborný asistent	1	30	34	41	25	3
Asistent	4	9	1	1		
Lektor		1				
Celkem	5	43	38	55	43	12

7. Mezinárodní spolupráce ve vzdělávání

Mezinárodní spolupráce FMV ve vzdělávání a v dalších navazujících oblastech přispívá k hlubší internacionalizaci fakulty, a to jak na z hlediska pedagogického, tak také z hlediska získávání mezinárodních zkušeností studentů fakulty. Tato spolupráce se opírá o naplňování principů akreditace EPAS Evropské nadace manažerského rozvoje (European Foundation for Management Development, EFMD). V internacionalizaci jsou také respektovány celoškolské priority ohledně rozvoje mezinárodních anglicky vyučovaných oborů. FMV dále prohlubuje internacionalizaci prostřednictvím úzké spolupráce s konkrétními cíli s univerzitami, korporátními partnery a institucemi.

K internacionalizaci výuky docházelo formou zapojením zahraničních učitelů, nabídkou kurzů v cizích jazycích a zapojením učitelů FMV do výuky na zahraničních univerzitách. Bylo otevřeno 43 kurzů hostujících profesorů z 31 různých univerzit. FMV dále nabídla studentům celé školy, včetně výměnných studentů, 72 kurzů vyučovaných v cizích jazycích. Zapojení pedagogů do výuky na zahraničních univerzitách ať už formou výuky v kurzech nebo výukou kompletních kurzů, vzrostlo na počet 20x (13 učitelů). Jednalo se např. o univerzity: IAE Lyon, University of Northern Colorado, New York University, Moscow City Government University of Management Moscow, Shandong University of Economics and Finance, State Economic University in Yekaterinburg, WU Wien, Audencia School of Management in Nantes; participation in teaching also at: Fachhochschule Mainz, Management Center Innsbruck, Matej Bel University, Paris University Pantheon-Sorbonne – IAE Paris, Faculty of Tourism Studies in Portorose, and Turiba University in Riga. Zkušenosti učitelů ze zahraničí potom byly využity v kurzech českých programů. Vzrostlo také zapojení expertů z praxe a ze zahraničí do výuky – v roce 2013 měli studenti možnost vyslechnout více než 172 takovýchto vstupů.

K rozšíření zahraničních zkušeností studentů docházelo jako v předchozích letech prostřednictvím jejich semestrálního studia nebo stáže v zahraničí a jejich účastí v cizojazyčných kurzech českých studijních oborů společně s výměnnými studenty. FMV přispěla k rozšíření sítě partnerských univerzit VŠE – studentům se tak nabízel po splnění kritérií výběrového řízení širší výběr zahraničního studia (524 míst), mohli také studovat v rámci programu freemovers na jiných než partnerských univerzitách. Studenti FMV těchto možností využívají nejvíce ze všech fakult VŠE – souhrnně jich v minulém roce bylo 323 (bakaláři, magistři, doktorandi). Tento počet znamená snížení oproti roku 2012 o 13 % v důsledku sníženého počtu studentů fakulty. Stáž v zahraničí absolvovalo 28 studentů. Internacionální zkušenosti získávají studenti také v kurzech, které absolvují společně s výměnnými studenty ze zahraničí. Podle podílu na výuce se pro FMV jednalo o 184 studentů; v každém kurzu FMV výměnní studenti reprezentovali v průměru 17 % studentů.

FMV se podílela na výuce všech zahraničních studentů ze 44,3 % (jednalo se o 1534 zahraničních studentů v jednotlivých kurzech). Uvedené podíly jsou nejvyšší za celou VŠE.

V roce 2013 byl otevřen první ročník placeného bakalářského oboru International Business, o který byl velký zájem (100 platných přihlášek, 61 přijatých uchazečů). Do programu nastoupilo 35 studentů 15 národností. Rovněž se podařilo zvýšit zájem o anglický magisterský program International and Diplomatic Studies (o 44 % více uchazečů než míst v programu) a rozšířit možnosti zahraničního studia pro jeho studenty. Úspěšně pokračoval také program Economics of Globalization and European Integration, který je nositelem ocenění Erasmus Mundus. Rozvoj mezinárodních anglicky vyučovaných oborů FMV dosahuje významných úspěchů spočívajících v dlouhodobé a udržitelné praxi a získávání zájemců o studium.

Pokračoval rozvoj mezinárodní spolupráce s partnery, se kterými již v minulosti byla zahájena úspěšná užší spolupráce a výměna učitelů, a to s Shandong University of Finance and Economics, s University of Northern Colorado – Monfort College of Business a Ural State technical University (zapojení pedagogů do výuky přijímající univerzity). FMV se zapojila do

mezinárodní asociace 10 evropských a 10 čínských univerzit jako zakládající člen. Tato asociace s akronymem ACE se soustřeďuje na spolupráci zejména v oblasti výuky, stáží, výměny studentů, výzkumu a dalších společných projektů. Dále bylo jednáno s Shanghai Institute of Foreign Trade, School of Languages (Čína) a Shanghai University of International Business and Economics (Čína) o založení Konfuciánského centra, a o spolupráci v oblasti výměny učitelů a výzkumu s Yunnan University of Finance and Economics, Tecnológico de Monterrey (Mexiko), Guangdong Polytechnic Normal University (Čína), St. John's, Faculty of Business Administration, Faculty of Arts, Department of German and Russian Science (Kanada), Universidad Panamericana (Mexiko), velvyslanectví Beninu v Berlíně, konzulát Beninu v ČR. Tématy spolupráce byly výměna učitelů, double degree programy a společný výzkum. Fakulta také iniciovala uzavření smluv Erasmus pro výměnu učitelů, např. s Turku School of Economics (Finsko) a Universitat Pompeu Fabra (Španělsko).

FMV rovněž rozšířila okruh spolupráce o Českou podnikatelskou reprezentaci při EU v Bruselu, o Česko-italskou obchodní komoru, stala se přidruženým členem sítě evropských výzkumných škol EastAsiaNet a zakládajícím členem sítě European and Asia-Pacific Social Science Network. K internacionalizaci přispěla také intenzivní spolupráce s Ministerstvem zahraničních věcí (studentské stáže, přednášky hostujících profesorů na Diplomatické akademii, semináře pro studenty, atd.), spolupráce s Institutem mezinárodních vztahů a Asociací pro mezinárodní otázky (poradenství k simulacím jednání ve Světové obchodní organizaci a účast na nich). Fakulta je reprezentována v prestižních mezinárodních institucích, a to ve Výboru pro výzkum a doktorská studia Globální aliance CEMS (doc. Taušer), v Konsorciu pro mezinárodní double degree CIDD (Ing. Štěrbová), v Evropské asociaci pro výzkum a vzdělávání ve vztahu k rozvoji EADI (Ing. Pavlík). FMV zahájila spolupráci se Světovým ekonomickým fórem WEF ohledně zajištění sběru, analýzy a prezentace výsledků dotazníkového šetření mezi vybranými manažery, tzv. Executive Opinion Survey. Do průzkumu budou zapojeni studenti prostřednictvím vznikajícího studentského spolku.

Řada mezinárodních aktivit byla zabezpečována jednotlivými katedrami a dalšími pracovišti a je zahrnuta v jejich části výroční zprávy.

8. Zprávy o činnosti kateder

8.1. Katedra anglického jazyka

Katedra anglického jazyka je nejpočetnější katedrou VŠE a patří svým rozsahem i kvalitou výuky angličtiny mezi nejvýznamnější pracoviště svého druhu v České republice. Počet jejích členů je 40 učitelů, z toho 10 rodilých mluvčích. Vzhledem k tomu, že většina studentů volí angličtinu jako svůj první jazyk, učí členové katedry v průměru přes 7500 studentů za semestr.

Studijní a pedagogická činnost

Předměty Katedry angličtiny jsou plně integrovány do studijních programů jednotlivých fakult VŠE. Ve spolupráci s fakultami nabízí jazykové předměty, jejichž program úzce souvisí s hlavním odborným záměrem jednotlivých fakult a umožňuje studentům přípravu na specializované zkoušky. V ZS 2010/11 zahájila Katedra anglického jazyka novou koncepci výuky angličtiny založenou na modulárním systému výuky. V rámci studijních programů jednotlivých fakult se jedná se o kombinaci několika dvousemestrálních modulů dle výběru studentů. Na základě výběru modulů se mohou studenti rozhodnout pro mezinárodní zkoušku z nabídky katedry. V březnu 2010 získala Katedra anglického jazyka statut autorizovaného zkušebního centra pro všechny typy mezinárodně uznávaných jazykových zkoušek Cambridge ESOL Examinations:

- **FCE** – First Certificate in English, úroveň B2 CEFR (Společný evropský referenční rámec pro jazyky Rady Evropy)
- **CAE** – Certificate in Advanced English, úroveň C1 CEFR
- **BEC Preliminary** – Business English Certificate, úroveň B1 CEFR
- **BEC Vantage** – Business English Certificate, úroveň B2 CEFR
- **BEC Higher** – Business English Certificate, úroveň C1 CEFR
- **ILEC** – International Legal English Certificate, úroveň B2/C1 CEFR
- **ICFE** – International Certificate in Financial English, úroveň B2/C1 CEFR

V roce 2013 skládalo některou z výše uvedených zkoušek více než 270 studentů VŠE a úspěšnost dosahovala 90 %, což svědčí o vysoké úrovni přípravných kurzů. Velmi pozitivní je skutečnost, že více studentů má zájem o vyšší zkoušky na úrovni C1 než na úrovni B2.

V roce 2011 bylo centrum VŠE na výroční schůzi center Cambridge ESOL ve Varšavě oceněno Cambridgeskou univerzitou za významný přínos v propagaci zkoušek BEC (Business English), které jsou celosvětově méně populární než zkoušky z obecné angličtiny. Vzhledem k zaměření naší školy se ale tyto zkoušky pro naše studenty jeví jako užitečnější a prospěšnější pro jejich uplatnění na trhu práce. Proto KAJ i v roce 2013 pokračovala v přípravných kurzech a propagaci těchto zkoušek.

Po zavedení integrovaného studijního informačního systému ISIS využila KAJ možnost testovat studenty elektronickou formou v prostředí e-learningu. Postupně byly vytvořeny testové báze pro většinu předmětových zkoušek. Tento způsob testování se osvědčil a postupně byl zaveden pro všechny typy zkoušek, a to i v případě průběžného testování. Paralelně s učebními materiály vytvářejí učitelé KAJ doplňkové e-learningové materiály k vybraným předmětům, studenti tak mají možnost procvičovat jazykové jevy i mimo kontaktní výuku.

V roce 2013 byl e-learning k povinnému kurzu English for Business Studies rozšířen o další řadu, což vyučujícím umožní lépe zvládnout rozsah probírané látky a studentům nabízí interaktivní cvičení, která jim pomohou lépe se na výuku připravit. Dále byl tento e-learningový program rozšířen na základě požadavků studentů, které vyplynuly z evaluací, o nové sekce např. Open close, Word formation, Proof reading a další, které slouží k samostudiu a přípravě studentů na jednotlivé části zápočtového počítačového testu (2AJ211) a písemné části

závěrečné zkoušky (2AJ212).

Vědecko-výzkumná činnost

V říjnu 2013 se 7 pedagogů KAJ zúčastnilo Mezinárodní konference v Ulmu – 4th International ESP Conference zabývající se novými trendy ve výuce jazyků. V listopadu 2013 zorganizovala KAJ Mezinárodní konferenci „60 let výuky angličtiny na VŠE“ u příležitosti 60. výročí VŠE. Na konferenci vystoupila Kateřina Young s příspěvkem Consistency and teacher attitudes to Writing Assessment at VSE. Jarmila Kroupová a Halka Čapková vystoupily s příspěvkem To e-teach or not to e-teach, který mapoval zkušenosti katedry s využitím e-testování k prověřování znalostí studentů VŠE.

V listopadu 2013 se KAJ připojila k národnímu projektu Czech Republic Speaks English, kdy si studenti VŠE i veřejnost mohli zdarma otestovat svoji znalost angličtiny na uznávaných mezinárodních jazykových zkouškách TOEIC Listening and Reading. Projektu se zúčastnilo téměř 300 studentů VŠE a všichni obdrželi certifikát s úrovní angličtiny podle CEFR, které dosáhli.

Další činnost

V souvislosti se získáním akreditace pro pořádání mezinárodních zkoušek Cambridge English a neustále se zvyšujícímu počtu účastníků těchto zkoušek, byli v roce 2013 vyškoleni další examinátoři, takže jejich celkový počet je nyní 18 a většina z nich může zkoušet několik typů zkoušky. Nyní budou každoročně procházet standardizací, která zaručí jednotnou úroveň hodnocení zkoušek po celém světě.

8.2.Katedra cestovního ruchu

Katedra cestovního ruchu garantuje bakalářský studijní obor Cestovní ruch a regionální rozvoj a na magisterském stupni studia hlavní a vedlejší specializaci Cestovní ruch. Pro její práci je typická úzká provázanost s hospodářskou praxí.

Studijní a pedagogická činnost

V roce 2013 probíhala průběžně inovace jednotlivých vyučovaných kurzů, s cílem optimalizace výuky a zkvalitnění obsahu dle změn a nových trendů v oboru. Kurz Hotelový management byl obohacen o možnost využívání informačního system Opera (Ing. Jenčková). V rámci prohlubování spolupráce s praxí byla do výuky zařazena řada expertů, většinou absolventů specializace Cestovní ruch. Studenti měli možnost propojovat teorii s praxí v rámci exkurzí spojených s besedami s odborníky z praxe jak v České republice (návštěva veletrhu MADI, Tourfilmu, beseda v hotelu Adria Praha, ve Francouzské restauraci Obecního domu aj.), tak i v zahraničí (účast na veletrhu ITB). Výuka byla obohacena o nabídku stáží v rámci magisterského studia (doc. Abrhám). Byl inovován a obnoven kurz pro Universitu 3. věku (Ing. Jarolímková). Katedra předložila materiály pro reakreditaci bakalářského studijního programu Cestovní ruch a regionální rozvoj a magisterského studijního oboru Cestovní ruch a byl inovován profil absolventa vedlejší specializace Cestovní ruch (doc. Abrhám, doc. Indrová). Katedra zpracovávala podklady pro nostrifikace v rámci studia cestovního ruchu (doc. Indrová). Dle požadavků praxe katedra zajistila přednášku pro pracovníky Pražské informační služby (Ing. Herget). V rámci soutěže o nejlepší závěrečnou práci vyhlášené Asociací hotelů a restaurací ČR zvítězila v rámci vysokých škol diplomová práce Lucie Bradové na téma „Současný stav a perspektivy prosazování udržitelného rozvoje cestovního ruchu v Národním parku České Švýcarsko“ (vedoucí práce doc. Indrová).

Členové katedry publikovali články jak v odborném tisku, tak i ve sbornících z mezinárodních konferencí a vyjádřili se k řadě koncepčních materiálů (požadavky MMR ČR, Agentury Czech Tourism aj.). Katedra předložila nabídku činností, které může hospodářská

praxe využít v rámci inovačních voucherů (doc. Indrová). Uskutečnila se řada mimoškolních aktivit spojených s odbornou problematikou – akce Agentury Czech Tourism, první etapa pochodu do Santiaga de Compostela (Ing. Jarolímková).

Vědecko-výzkumná činnost

Pokračoval projekt IGA „Současné trendy v E-Tourismu a jejich dopad na spotřební chování“ (Ing. Vaško, Ing. Valentová). V rámci projektu TEMPUS – TETVET - Teacher Education and Training in Tourism in Belarus proběhla mezinárodní konference na téma Aplikace moderních i klasických didaktických metod ve výuce odborných předmětů Katedry cestovního ruchu. Aktivní vystoupení zajistili Ing. Jarolímková, Ph.D., Ing. Kondrashov, Ing. Jenčková, Ing. Mlejnková, Ing. Valentová, Ing. Voříšková. Mezinárodní konference se uskutečnila v rámci oslav 60. Výročí založení VŠE Praha.

Pokračovala spolupráce v rámci zapojení katedry do sítě NECSTouR a zapojení do akademické sítě univerzit zkoumajících tuto problematiku (Ing. Petrů).

V roce 2013 byl řešen a úspěšně obhájěn projekt smluvního výzkumu pro potřeby Agentury Czech Tourism – Metodika měření ROI destinačních marketingových kampaní (doc. Abrhám, Ing. Jarolímková, Ing. Herget, Ing. Voříšková).

Do vědecko-výzkumné práce katedry byli zapojováni v rámci výuky i studenti specializace Cestovní ruch – např. v rámci zpracování studie pro městskou část Praha – Troja. Práce studentů byla prezentována v rámci výstavy Trojské plány VI, aktuální projekty v trojské kotlině v Galerii u lávky (PhDr. Netková).

Zahraniční styky

Katedra pokračovala v dosavadních zahraničních kontaktech, a to jak kolektivním členstvím, tak individuálním členstvím – působením v roli experta. Katedra udržuje kolektivní členství v uskupeních:

- ATLAS (Association for Tourism and Leisure Education)
- NECTouRS (Network of European Regions for Competitive and Sustainable Tourism)
- Network of European Universities for Sustainable Tourism

Individuální členství v mezinárodních uskupeních dokumentuje následující seznam:

- CEN – European Committee for Standardization TC 329 – Služby cestovního ruchu (Petrů, členka pracovní skupiny expertů)
- ISO – International Standardization Organisation TC 228 – Cestovní ruch a související služby (Petrů, členka technického výboru)
- ISO – Petrů – expert v pracovních skupinách:
 - WG 2 – Health Services – Medical Spa
 - WG 3 – Tourist Information and Reception Services at Tourist Information Centres
 - WG 9 – Industrial Tourism Services.
- Aiest – Jarolímková

Pokračovala spolupráce v rámci redakčního kruhu vědeckého časopisu Ekonomická revue cestovního ruchu (doc. Indrová), který vychází na Univerzitě Mateja Bela v Banskej Bystrici na Slovensku. Pokračovala spolupráce se zahraničními univerzitami Manchester Metropolitan University, Univerzitou Mateja Bela v Banskej Bystrici a Ekonomickou univerzitou v Bratislavě.

Kvalifikační a personální rozvoj

Katedra věnuje mimořádnou pozornost průběžnému zlepšování kvalifikační struktury pracovníků. Od 1. 9. 2013 převzal vedení katedry doc. Ing. Josef Abrhám, Ph.D.

8.3.Katedra mezinárodního obchodu

Katedra mezinárodního obchodu je oborovou katedrou, která se specializuje na problematiku mezinárodního obchodu a podnikatelského prostředí. V roce 2013 se KMO zaměřila zejména na intenzivní výzkumnou činnost při udržení vysoké míry zapojení do internacionalizace pedagogického procesu a dalším prohlubování mezinárodní spolupráce se zahraničními institucemi.

Studijní a pedagogická činnost

V roce 2013 působilo na KMO celkem 27 učitelů, z toho 2 profesori, 8 docentů, 9 odborných asistentů s titulem CSc. nebo Ph.D., 7 odborných asistentů bez ukončené vědecké přípravy a 1 asistent.

Členové KMO se intenzivně zapojili do výuky předmětů v anglickém jazyce, a to v rámci vedlejší specializace International Business Strategies plně vyučované v anglickém jazyce, bohaté nabídky předmětů pro výměnné studenty v magisterském i bakalářském stupni studia a povinných i volitelných kurzů v mezinárodních studijních programech International Business – Central European Business Realities, CEMS a CESP.

Do výuky kurzů KMO se pravidelně zapojovali významní manažeři mezinárodních firem a na katedře působila řada hostujících profesorů z prestižních zahraničních univerzit.

Výzkumná činnost

V květnu 2013 zorganizovala KMO tradiční mezinárodní videokonferenci ve spolupráci s katedrou mezinárodního obchodu EU Bratislava na téma „Česko a Slovensko v mezinárodním obchodě a podnikání“. V červnu 2013 uspořádala katedra mezinárodní videokonferenci ve spolupráci s univerzitou Université Jean Moulin Lyon 3 na téma „Trends in International Business“. Konference byla zaměřená zejména na výsledky výzkumné činnosti studentů doktorských studijních programů.

Členové KMO vyvíjeli v roce 2013 mimořádné publikační aktivity a publikovali 107 titulů. Mezi hlavními publikačními výstupy lze uvést především 5 článků v časopisech s impakt faktorem, 3 články v časopisech evidovaných v databázi SCOPUS, 5 monografií, 2 příspěvky v knižní monografii, 5 článků v časopisech z tzv. pozitivního seznamu recenzovaných neimpaktovaných periodik ČR a 48 článků v ostatních recenzovaných časopisech v ČR i zahraničí.

3 učitelé KMO byli zapojeni do řešení Výzkumného záměru FMV „Governance v kontextu globalizované ekonomiky a společnosti“. Další 3 členové se jako spoluřešitelé podíleli na získání a následném řešení mezinárodního vědeckého projektu „Patterns of Business Internationalization in Visegrad Countries – In Search for Regional Specifics“, jenž byl přijat k řešení v letech 2013 a 2014 jako tzv. standardní projekt Visegrádského fondu.

Na katedře byly s vynikajícími výsledky v oblasti dosažených publikačních výstupů obhájeny dva projekty Interní grantové soutěže VŠE, z čehož 1 byl projektem mezifakultním. Dále byla schválena žádost o 1 nový projekt Interní grantové soutěže s počátkem řešení v roce 2014.

Členové katedry působili v redakčních radách recenzovaných časopisů Acta Oeconomica Pragensia (doc. Ing. Josef Taušer, Ph.D. – předseda výkonné rady, Ing. Ludmila Štěrbová, CSc.), Současná Evropa (prof. Ing. Hana Machková, CSc., doc. Ing. Josef Taušer, Ph.D.), Central European Business Revue (prof. Ing. Hana Machková, CSc., doc. Ing. Josef Taušer, Ph.D.) a Working Papers Fakulty mezinárodních vztahů (doc. Ing. Václav Petříček, CSc.).

Zahraníční styky

KMO pokračovala ve velmi dobré spolupráci s Katedrou mezinárodního obchodu na Fakultě obchodní Ekonomické univerzity v Bratislavě a s Universitě Jean Moulin Lyon 3. V rámci této spolupráce se rozvíjela jak výzkumná činnost (společné konference, příspěvky ve sbornících z konferencí), tak i spolupráce v oblasti pedagogické, zejména vzájemná výuka v doktorském studijním programu.

Dále působili někteří učitelé KMO jako hostující profesori, zejména na francouzských univerzitách (Universitě Jean Moulin Lyon 3, Audencia Nantes, Universitě Paris 1 – Panthéon-Sorbonne) a na WU Wien v rámci projektu LLP Erasmus, jsou aktivními členy IFMG (Inter-Faculty Marketing Group) a RDE (Research and Doctoral Education Committee) v rámci CEMS, mezinárodní vědecké sítě PGV při Universitě v Grenoblu a CIDD (Consortium for International Double Degrees) v Paříži.

8.4.Katedra německého jazyka

Stěžejním cílem Katedry německého jazyka je zajištění kvalitní jazykové průpravy studentům všech fakult VŠE. Velký důraz klade katedra zcela logicky na nabídku jazykové výuky v rámci domovské FMV. Zde absolvují studující kvalitní jazykovou výuku pokročilého hospodářského jazyka a dále mohou vybírat z široké nabídky kurzů kopírujících hlavní studijní obory, které lze na fakultě studovat (mezinárodní obchod, diplomacie, hospodářské právo, cestovního ruchu). Z úzce specializovaných kurzů předpokládajících již velmi dobré jazykové znalosti lze jmenovat reálie zemí německé jazykové oblasti, problematiku mezinárodního managementu, tlumočnicko-překladatelský seminář či kurz odborné komunikace ve firemní praxi. Katedra též plně uspokojuje celoškolskou poptávku po kurzech určených pro studenty s předpokládanou nižší úrovní jazykových znalostí a nabízí též možnost výuky švédštiny.

Díky záběru poskytované výuky, bohaté publikační a vědecké činnosti vycházející tematicky z oblastí aplikované lingvistiky, metodologie výuky odborného jazyka či lexikologie patří katedra zcela zaslouženě k nejvýznamnějším institucím svého druhu v ČR.

Pedagogická činnost

V oblasti pedagogiky vykávala katedra v roce 2013 následující aktivity: Jako každoročně byla aktualizována zkušková databáze pro předmět 2NJ204, na webové stránky katedry byly umístěny elektronické testy jako učební podpora v rámci samostudia pro skupinu předmětů pokročilého jazyka 2NJ201 – 204. Došlo k aktualizaci zápočtových a zkuškových standardů pro předměty druhého jazyka (2NJ101 – 2NJ106), byl rovněž vyhotoven interní manuál určený pro vyučující v těchto kurzech. Aktualizovány byly též materiály pro řízené samostudium této skupiny předmětů (web KNJ). Probíhaly práce na online rozřazovacích testech pro předměty 2NJ103 a 2NJ105. Testy budou vyvěšeny na webu KNJ počátkem roku 2014.

Kurzy němčiny jako druhého jazyka byly doplněny v LS a ZS 2013 o předměty 2NJ109 a 2NJ110 rozvíjející především komunikační dovednosti a čtecí strategie studujících. O tom, že se tyto kurzy etablovaly, svědčil velký zájem ze strany studentů.

V oblasti odborného jazyka došlo k přepracování a unifikaci písemné části závěrečné zkoušky v kurzech obchodního jazyka (2NJ302), byla změněna struktura a upraven obsah kurzů právnické němčiny (2NJ303 – 2NJ304), zde se navýšil podíl problematiky hospodářského práva. Byl též vypracován projekt vedoucí k zefektivnění výuky v předmětu němčina v cestovním ruchu (D. Bednářová). Projekt byl koncem roku 2013 předložen k posouzení Interní rozvojové agentuře FMV.

Katedra v uplynulém roce rovněž zajišťovala výuku němčiny v rámci celoživotního vzdělávání na Univerzitě třetího věku VŠE a vedla přípravné kurzy k přijímacímu řízení z německého jazyka pro zájemce o studium na VŠE. Byla též garantem podzimního a letního

termínu zkoušky z odborného hospodářského jazyka v rámci programu CEMS (organizace a vlastní examinační).

V rámci jednání KNJ se zástupci Goethe Institutu došlo k předběžné dohodě, která opravňuje katedru v budoucnu fungovat jako zkušební centrum GI pro zájemce usilující o získání německých jazykových certifikátů. Začátkem roku 2014 proběhnou první školení examinatorů. Katedra bude oprávněna provádět zkoušky vedoucí k certifikátům B1, B2 a C1.

Vědecko-výzkumná publikační činnost

Za významné publikační výstupy v oblasti vědy lze v uplynulém období označit tři odborné články pro ekonomický časopis *Acta Oeconomica Pragensia* (V. Höppnerová), odborný článek publikovaný ve *Fachsprache – International Journal of Specialized Communication* – prestižním časopise zabývajícím se problematikou odborného jazyka (*Zur morphologisch-syntaktischen Charakteristika der Handelskorrespondenz* [V. Höppnerová]), časopis je veden v databázi SCOPUS), odborný článek pro časopis *Pedagogická orientace* (K výzvám společnosti vědění adresovaným škole [P. Valentová/Jeřábková]), časopis veden v databázi ERIH). Recenzním řízením prošly dva odborné příspěvky pro časopis *Acta Onomastica* – též odborný časopis z databáze ERIH (první příspěvek vychází v únoru 2014), recenzním řízením prošel i příspěvek (*Zweisprachige Straßen- und Platznamen Prags unter der nationalsozialistischen Okkupation*) pro německý odborný časopis *Beiträge zur Namenforschung* (časopis databáze ERIH věnující se otázkám onomastiky [L. Kalousková], článek vychází počátkem roku 2014). K recenznímu řízení pro *Pražský historický sborník – rovněž periodikum vedené v databázi ERIH* – byl předložen článek „*Franz Kafka – Návrat domů a Společenství* (odraz pražských reálií a autorova soukromého života ve dvou krátkých parabolických textech z roku 1920“ (J. Březina), recenzním řízením prošel úspěšně odborný článek pro online verzi filozofického časopisu *E-Logos* určený k tisku v lednu 2014 (Příspěvek k pojetí jazyka u J. A. Komenského a Francise Bacona [J. Kuncová]).

KNJ se v uplynulém roce zúčastnila i několika konferencí: *Linguistische Treffen* ve Wroclavi (V. Höppnerová), *Tagung des Germanistenverbandes* v Olomouci (V. Höppnerová), konference v Pardubicích (V. Höppnerová) a konference *Vědecký výzkum a výuka jazyků* v Hradci králové (P. Jeřábková).

V ZS 2013 připravil tříčlenný tým katedry (L. Kalousková, V. Höppnerová a J. Březina) výzkumný projekt „*Lingvistická úskalí a specifikace německého hospodářského jazyka*.“ Tento projekt byl následně schválen ve výběrovém řízení fakulty v rámci její podpory malých tematicky zaměřených výzkumných týmů.

V rámci dalších publikačních aktivit katedry lze zmínit přepracované vydání učebnice „*Obchodujeme německy*“ (V. Höppnerová) a překlad odborné publikace z oblasti sociologie „*Dálková láska*“ (P. Jeřábková).

Zahraniční styky

KNJ dlouhodobě udržuje kontakty s katedrou německého jazyka na Fakultě aplikovaných jazyků Ekonomické Univerzity v Bratislavě, spolupracuje s katedrou německého jazyka pedagogické fakulty Západočeské univerzity v Plzni, je členem projektu e-learningové výuky (centrem tohoto projektu – *Friedrich-Schiller-Universität* v Jeně). Katedra též udržuje kontakty s německými organizacemi (Goethe Institut, DAAD a DTIHK).

Kvalifikační rozvoj

Mgr. I. Michňová dokončila disertační práci „*Překlad odborného textu ve výuce německého ekonomického jazyka*“ a připravovala se na obhajobu (leden 2014), Mgr. Petra Jeřábková (Valentová) se po úspěšném zvládnutí všech předepsaných zkoušek připravovala v rámci doktorského studia na státní závěrečnou zkoušku (únor 2014). PhDr. E. Nováková se v rámci

zvyšování kvalifikace zúčastnila intenzivního kurzu pro vysokoškolské učitele švédštiny (Švédský institut 31. 7. – 11. 8. 2013). PaedDr. D. Bednářová se účastnila workshopů tematicky zaměřených na práci s nově koncipovanými jazykovými učebnicemi.

8.5.Katedra obchodního podnikání a komerčních komunikací

Katedra obchodního podnikání a komerčních komunikací se specializuje zejména na problematiku podnikání v maloobchodě a řízení retailingových firem v lokálním i mezinárodním prostředí. Je garantem tří vedlejších specializací. První z nich – *Retail Business* – vychází ze specializace katedry a je určena studentům všech oborů (s výjimkou Mezinárodního obchodu, který má problematiku jako součást svojí hlavní specializace). Specializace je zaměřena poměrně prakticky a studenti získají nejenom vědomosti, ale osvojují si také některé manažerské dovednosti. Další vedlejší specializací jsou *Komerční komunikace*, kde studenti intenzivní formou výuky získávají poznatky jednak od učitelů, ale především od odborníků z praxe. Třetí vedlejší specializace s názvem *Informační a prezentační technologie v praxi* má výrazně aplikační charakter a studenti si osvojují dovednosti pro používání nejnovějších technologií.

Studijní a pedagogická činnost

V roce 2013 katedra učila dva povinné předměty pro obor Mezinárodní obchod na bakalářském stupni studia, přičemž oba předměty se váží ke klíčové specializaci katedry – jsou zaměřeny na retailing. Na stejném oboru v magisterském stupni studia katedra vyučuje předmět Mezinárodní management, zaměřený na řízení firem v mezinárodním prostředí.

Katedra nabízí mnoho předmětů vyučovaných v anglickém jazyce a věnuje se průběžné aktualizaci kontaktů se zahraničními visiting profesory z celého světa. Nabízí i předměty v angličtině vytvořené ve spolupráci s významnými mezinárodními podniky, konkrétně s KPMG (předmět zaměřený na mezinárodní zdanění) a s Procter & Gamble (předmět zaměřený na strategické řízení lidského kapitálu). Katedra již poněkolikáté zorganizovala a realizovala letní univerzitu pro zahraniční studenty, a to ve spolupráci s ESAC – European Studies Abroad Centre, kde došlo nejenom k navýšení počtu studentů, ale rozšířila se i nabídka vyučovaných kurzů. Zároveň proběhl další ročník „Akademie Public Relations“ ve spolupráci s Asociací Public Relations Agentur (APRA).

Někteří členové katedry rovněž patří mezi vůdčí osobnosti Univerzity třetího věku při Vysoké škole ekonomické v Praze.

Vědecko-výzkumná činnost

V rámci výzkumného záměru FMV se členové katedry účastní prací ve výzkumné skupině Udržitelný rozvoj, transparentnost a etika. Katedra se významně podílela na organizaci 19. ročníku největší střeoevropské konference zaměřené na oblast maloobchodního podnikání Retail Summit 2013 (členství v programovém výboru, moderace sekcí, účast studentského týmu, který prezentoval s velkým úspěchem project vize budoucího maloobchodu očima mladé generace). Novým seriálem konferencí obdobného formátu je Fórum pro udržitelné podnikání, které se uskutečnilo v březnu 2013 (třetí ročník). Pracovníci katedry se účastnili přípravy programu, moderace a vystoupení v sekci.

Zahraniční styky

Pracovníci katedry zabezpečili výuku tří ucelených kurzů na zahraničních univerzitách (USA, Ruská federace, Čína). Katedra přijala 7 zahraničních hostujících profesorů.

Kvalifikační a personální rozvoj

V roce 2013 obhájila úspěšně doktorskou práci interní doktorandka Ing. Veronika Mokrejšová. Práce byla oceněna prvním místem v soutěži Komerční banky o nejlepší dizertační práci.

8.6. Katedra podnikového a evropského práva

Katedra podnikového a evropského práva se v roce 2013 soustředila na pět oblastí: na změny v obsahu výuky v souvislosti s přijetím nové úpravy soukromého práva v ČR, internacionalizaci výuky, na další zapojení pracovníků katedry i studentů doktorského studia do vědecké práce, inovaci výstupů z učení a na spolupráci s praxí.

Studijní a pedagogická činnost

Katedra se věnovala otázkám aktualizace obsahu kurzů. Pozornost byla věnována nejen kurzům vyučovaným v rámci bakalářského i magisterského studijního oboru Podnikání a právo, ale také kurzům vyučovaným na jiných oborech v bakalářských i navazujících studijních programech na FMV (např. v bakalářském oboru Manažer obchodu) i na jiných fakultách VŠE (například kurz Pracovní podmínky a pracovní vztahy pro Katedru personalistiky).

V rámci internacionalizace výuky katedra spolupracuje na dalším rozvoji kurzů. Zajišťuje kurz španělského obchodního práva 2PR333 ve španělštině (JUDr. Grmelová). Nově byl akreditován kurz Základy německého obchodního práva 2PR601, který je vyučován v němčině. V kurzu 2PR151 Úvod do práva probíhala výuka v angličtině (JUDr. Ing. Moravec, Mgr. Grošpic). Pokračovala též spolupráce s prof. Sengem (JMLS Chicago). Prof. Boháček v rámci spolupráce mezi JMLS a VŠE přednášel pro americké soudce, advokáty a VŠ učitele. V rámci uzavřených dohod o výměně učitelů v rámci programu Erasmus pokračovala spolupráce s Právnickou fakultou Univerzity Santiago de Compostela (Španělsko) a s Turiba Business School v Rize (v obou případech se zapojila JUDr. Grmelová).

Ve spolupráci s Komorou auditorů zajišťovala katedra přípravu a zkoušky auditorů z Práva v podnikání. Pracovníci katedry se zapojili i do výuky v programech profesního vzdělávání organizovaných VŠE (PIBS, ISBM, Institut oceňování majetku) i jinými subjekty a zajišťovali přednášky pro Justiční akademii.

Ve výuce kurzů Soutěžní právo, Soutěžní a reklamní právo, Srovnávací obchodní právo a Právo a etika v komerčních komunikacích a PR jsou aplikovány metody právních inscenačních her. Studenti se účastní s prof. Boháčkem i soudních řízení u Vrchního soudu v Praze a na Městském soudu v Praze. V různých kurzech jsou řešeny praktické případové studie.

Vědecko-výzkumná činnost

V zapojení do Výzkumného záměru FMV pokračoval doc. Švarc a JUDr. Ing. Moravec. Katedra zpracovala a podala návrh projektu v programu Omega TA ČR – *Veřejnoprávní aspekty ochrany spotřebitelů*, který byl přijat a schválen na období 2014 – 2015 (vedoucí řešitel – doc. Švarc, členové řešitelského týmu – prof. Boháček, doc. Hášová, JUDr. Grmelová, JUDr. Ing. Moravec, Mgr. Ing. Štěpánek, MUDr. Vavrečka). JUDr. Grmelová se účastnila řešení grantu španělského Ministerstva vědy a inovací týkajícího se ochrany spotřebitele v právu EU (Právnická fakulta Univerzity Santiago de Compostela).

Řada pracovníků katedry a většina doktorandů je zapojena do řešení projektů IGA VŠE.

V roce 2013 katedra řešila projekt č. 15/2012 Aktuální problémy práva v podnikatelském prostředí v ČR a EU (Ing. Leiss), projekt č. 11/2012 Reflexe nového práva EU v marketingové praxi výrobců doplňků stravy (MUDr. Vavrečka). Oba projekty byly ukončeny s hodnocením „splněn bez výhrad“. Pokračoval projekt Vybrané ekonomické a legislativní aspekty obnovitelných zdrojů energie č. 5/2013 (Mgr. Štěpánek, Ing. Černý, Mgr. Neděla). Nově byl podán a získán projekt č. 130/2014 Nové trendy soukromého a veřejného práva ČR a EU ve vztahu k podnikání (Ing. Votava). S výzkumnou činností pedagogů a zejména doktorandů katedry je spojena rozsáhlá publikační činnost, která zahrnuje i jejich příspěvky na řadě mezinárodních i tuzemských konferencí (viz publikační činnost).

Pracovníci katedry působí jako členové redakčních rad řady odborných časopisů: Prof. Boháček – Průmyslové vlastnictví, Acta MUP, Acta Informatica Pragensia; Prof. Marková – Daně a finance; Prof. Dědič – Obchodněprávní revue, Obchodní právo, Právní rádce, Bulletin advokacie; doc. Chvátalová – Fórum sociální politiky). Prof. Marková a Prof. Dědič jsou členy Legislativní rady vlády. Prof. Marková působí dále jako členka Akreditační komise MŠMT a členka rozkladové komise MPO; Prof. Dědič je předsedou rozkladové komise ČNB, členem komise MS ČR pro aplikaci nové civilní legislativy, rozhodcem Rozhodčího soudu při HK a AK ČR a rozhodcem Burzovního rozhodčího soudu při Burze cenných papírů Praha; Prof. Boháček je členem rozkladové komise MF ČR pro oblast cen, členem Rady pro koncepci a výzkum Institutu kontroly a členem Panelu GAČR P408 Právo a politologie; doc. Švarc je členem pracovní skupiny Právo a veřejná správa AK MŠMT; JUDr. Kříž je členem rozkladové komise ČNB; doc. Chvátalová je členkou pracovní podskupiny pro koordinaci sociálního zabezpečení v EU při MPSV.

Zahraniční styky

I v roce 2013 pokračovala spolupráce v přípravě výuky i ve vědecko-výzkumné činnosti s John Marshall Law School Chicago, s EU v Bratislavě a s Právnickou fakultou Universidad de Santiago de Compostela; nově byla spolupráce navázána s Turiba Business School v Rize. Učitelé katedry se aktivně účastnili i řady mezinárodních konferencí v zahraničí.

Kvalifikační a personální rozvoj

Doktorské studium v roce 2013 úspěšně ukončili Ing. V. Sedláček a MUDr. J. Vavrečka.

8.7. Katedra politologie

Katedra politologie se v roce 2013 soustředila na další rozvoj vědecké práce, zapojování studentů doktorského studia do vědeckých výzkumů, zlepšení publikační činnosti. Pokračovala pravidelná setkávání v rámci uskutečňovaného politologického ateliéru. Již tradičně proběhly také 2 mimosemestrální kurzy v rámci bakalářského i magisterského studia jako letní škola politologie s cílem posílit interaktivní metody výuky a napomoci formování studentské obce v rámci politologie. Magisterský kurz byl významně zaměřen na problematiku korupce, opět letní školu navštívila řada významných osobností. Katedra významně spolupracuje s řadou nevládních organizací (Transparency International, Fond Otakara Motejla), podílí se i na konkrétních aktivitách těchto organizací (například monitoring volebních kampaní).

Studijní a pedagogická činnost

Katedra věnuje pozornost výuce v cizích jazycích, protože to vytváří podmínky pro zahraniční pobyty našich studentů i dává prostor pro užší kontakty českých studentů s výměnnými. Množství kurzů vyučovaných v angličtině určené pro studenty českých programů a výměnné studenty i pro studenty anglických programů se konstantně zvyšuje, katedra také nabízí dva kurzy vyučované v ruštině pro studenty českých programů i výměnné studenty. Katedra také v rámci magisterského programu rozšiřuje nabídky praxe jako povinně

volitelného předmětu.

Vědecko-výzkumná činnost

Členové katedry se významnou měrou zapojili do závěrečného roku uskutečňování Výzkumného záměru FMV VŠE „Governance v kontextu globalizované společnosti a ekonomiky“. Výzkum na katedře se dále zaměřoval na problematiku korupce, lobbingu, občanské společnosti a pravicového radikalismu. V roce 2013 katedra uspěla s jedním návrhem v rámci grantové soutěže GAČR.

Zahraníční styky

Pracovníci katedry jsou individuálními členy mezinárodních organizací IPSA – Vladimíra Dvořáková, Jan Němec; APSA – Karel Müller. Ze zahraničních cest byl nejvýznamnější šestitýdenní studijní pobyt v USA a Kanadě zaměřený na problematiku lobbingu (Vymětal), účast dvou pracovníků na konferenci ECPR.

Kvalifikační a personální rozvoj

Z personálního hlediska je katedra stabilizována, působí zde 2 profesori na plný úvazek, dále 1 docent na plný úvazek a 1 docent na poloviční úvazek; 2 pracovníci na plný úvazek a 1 pracovník na poloviční úvazek mají vědeckou hodnost PhD či CSc.

8.8. Katedra románských jazyků

Počtem posluchačů, kvalitou výuky i odbornou činností (aplikovaná lingvistika, lingvodidaktika, lexikologie, lexikografie, interkulturní studia, iberoamerikanistika, translologie) patří katedra mezi nejvýznamnější pracoviště v oboru romanistiky v České republice.

Studijní a pedagogická činnost

Katedra zajišťuje odbornou výuku čtyř románských jazyků – francouzštiny, španělštiny, italštiny a portugalštiny, a to pro všechny jazykové úrovně dle SERRJ. Pozornost cílí na výuku odborného jazyka z oblasti ekonomie, obchodu, politologie, práva, cestovního ruchu apod., nabízí též kurzy zaměřené na sociokulturní realie frankofonních, hispanofonních, italo-fonních a lusofonních zemí. Katedra je jediným pracovištěm v České republice, které je autorizovaným zkušebním centrem pro diplomy Pařížské obchodní komory (A2-C1) a zároveň Madridské obchodní komory (B1-C2). Pro studenty magisterského studia nabízí možnost studia vedlejší specializace 2KJ, rovněž garantuje povinně volitelný předmět Didaktika ekonomického jazyka v doktorském studiu Teorie vyučování ekonomických předmětů.

Vědecko-výzkumná činnost

Akademičtí pracovníci byli seznámeni s progresivní koncepcí vědy a výzkumu nového vedení katedry. Díky podpoře odborného růstu, cílené stimulaci a systematické osvětě o žádoucích druzích výstupů v konkrétních domácích i zahraničních časopisech se intenzivně zapojili do publikační i výzkumné činnosti. K řešení byl přijat grant IGA zaměřený na interkulturní komunikaci v podnikové kultuře nadnárodních firem románských zemí (řešitelka PhDr. D. Kovářová, Ph.D., MBA) a podán návrh na projekt IGA věnovaný odborné právnické terminologii ve francouzštině (řešitelka PhDr. J. Priesolová, CSc.). Akademičtí pracovníci rovněž publikovali příspěvky v odborných tuzemských i zahraničních periodických (ERIH, RVVI, ostatní recenzovaná periodika) a ve sbornících z mezinárodních konferencí. Kromě toho bylo vydáno i několik odborných publikací (1 monografie, 2 učebnice, 1 skriptum) a tři pracovníci se zúčastnili mezinárodních konferencí doma i v zahraničí (účast s příspěvkem).

Zahraniční styky

Na katedře působí zahraniční lektoři v rámci mezivládních dohod s Francií a Itálií, externě s katedrou dlouhodobě spolupracují zahraniční pedagogové a odborníci ze zastupitelských úřadů Francie, Španělska, Itálie i dalších románských zemí. Katedra je partnerem v projektu Erasmus Mundus Akce 3, který koordinuje Ekonomická univerzita v Bratislavě.

Kvalifikační a personální rozvoj

Na katedře proběhla rozsáhlá změna garantů kurzů, aby byla plně využita odborná kapacita, profesní zájem a pedagogické kompetence všech akademických pracovníků. Podporována je nadále excellence jednotlivých pedagogů, tedy stav, kdy jednotlivec zajišťuje chod omezeného počtu předmětů a má tak možnost plně se profilovat v daném oboru. Katedra patří mezi pracoviště s významným počtem odborných asistentů s Ph.D./CSc. (celkem 7), z nichž čtyři pracují na splnění požadavků k zahájení habilitačního řízení.

8.9.Katedra ruského jazyka

KRUJ zajišťuje výuku ruštiny a češtiny v bakalářském a inženýrském studiu. Katedra otevírá kurzy povinné a celoživotně volně volitelné.

Studijní a pedagogická činnost

Ve výuce odborné ruštiny jsou používána skripta a učebnice vlastní provenience, pro studium obecného jazyka využívá katedra učebnice renomovaných autorů. Výuka je pravidelně aktualizována materiály z ruských odborných a populárních časopisů, využívají se moderní výukové prostředky jak pro výuku v odborných kurzech, tak i ve výuce obecného jazyka. Pro zájemce z řad zahraničních studentů nabízí katedra možnosti zdokonalovat se v odborném jazyce, gramatice a stylistice češtiny v rámci volitelných předmětů. Velká pozornost je věnována výuce češtiny na základě angličtiny, která se realizuje podle požadavků zahraničního oddělení rektorátu. Od roku 2010 se v rámci doplňkové činnosti organizují přípravné kurzy češtiny (na základě ruštiny) pro zahraniční uchazeče o studium na VŠE. Kurzy jsou dvousemestrové, jednosemestrové a také probíhá letní škola češtiny. Učitelé se také podíleli na překladech a tlumočení pro potřeby školy. Opakovaně připravovali testy pro uchazeče o výměnný pobyt na zahraničních univerzitách a podíleli se na výběrovém řízení.

Vědecko-výzkumná činnost

Učitelé katedry publikují v metodicko-lingvistickém časopise *Cizí jazyky*, který je zařazený do seznamu odborných časopisů MŠMT. Pravidelně v tomto časopise zpracovávají ruskou verzi terminologické slovníkářské přílohy. Katedra se v rámci nespécifikovaného výzkumu zabývá sledováním a zkoumáním rozvoje odborného jazyka, výsledkem je Slovník vybraných česko-ruských a rusko-českých ekonomických termínů, publikovaný v r. 2013.

Zahraniční styky

Na podzim roku 2013 jsme začali jednat se zahraničními partnery o možnosti skládat zkoušky z ruštiny jako cizího jazyka a získat mezinárodní certifikát. Úspěšně proběhla jednání s Moskevskou státní univerzitou M. V. Lomonosova (MGU) a první kolo zkoušek proběhne již v tomto školním roce. PhDr. Martin Filip navštívil veletrhy zahraničního vzdělávání (Jakutsk, Moskva, Jekatěrinburg).

Kvalifikační a personální rozvoj

V současné době dva učitelé katedry studují v doktorantuře, oba mají složené všechny zkoušky. Jeden člen KRUJ dokončil svou doktorskou práci, avšak byla mu po schválení vrácena k dopracování a rozšíření. Druhý člen KRUJ dokončuje kandidátskou práci.

8.10. Katedra světové ekonomiky

Studijní a pedagogická činnost

Katedra (KSE) realizovala hlavní specializaci Evropská integrace (garant E. Cihelková) a tři vedlejší specializace: Evropská ekonomická integrace (I. Němcová), Rozvojová studia (P. Neumann) a Čínská studia (V. Kašpar). Dále pak zajišťovala výuku řady předmětů, jimiž vstupuje do dalších oborů na VŠE (Mezinárodní ekonomie) a všech oborů na FMV (hlavně Geoekonomika, Světová ekonomika, Mezinárodní ekonomie II). V bakalářském oboru Manažer obchodu nadále působili: P. Hnát (Mezinárodní ekonomické prostředí) a P. Žamberský (Ekonomie).

KSE zajišťovala výuku 4 předmětů v cizím jazyce, z toho 2 v angličtině: „Economic Integration of Central Europe to the EU“ (I. Němcová); „European Sustainable Development Policy in the Global Context“ (B. Vondrušková); 1 v ruštině „Ekonomičeskij potencial postsovětskogo regiona“ (A. Sudliankou) a 1 v němčině „Europäische Wirtschafts-und Währungsunion“ (M. Záklasník). V rámci programu International and Diplomatic Studies působili P. Hnát a P. Žamberský v předmětu „International Economic Relations“; v rámci programu International Business P. Žamberský v předmětu „International Economics“. Kromě toho byla přednesena v předmětech KSE řada cizojazyčných přednášek našich i zahraničních lektorů, např.: „Die Deutschen und der Euro“ (M. Šimandl, Leiter des Wirtschaftsreferats, Deutsche Botschaft Prag); „Deutsch-tschechische Handelsbeziehungen“ (H. Lachmann, Presse- und Kommunikationsleiter, DTIHK); „Die Bankenunion“ (L. Holub, ČNB). KSE uskutečnila 4 mimosemestrální kurzy v anglickém jazyce, ve kterých působili: hostující profesorka z ETH Curych (Švýcarsko) Bublu Thakur-Weigold (15. 4. – 22. 4. 13), hostující profesorka ze Shandong University of Finance and Economics (Čína) Xinjing Liu (23. 4. 13 – 7. 5. 13), hostující profesorka ze StrategiCo (Francie) Lydie Boka-Mene (2. 5. 13 – 17. 5. 13) a hostující profesor z Corvinus University (Maďarsko) Gábor Kutasi (13. 5. 13 – 17. 5. 13).

Do výuky (přednášky, semináře) byla zapojena i řada odborníků z praxe v ČR, např. R. Fürst (ÚMV); M. Procházka (konzultant v oblasti rozvojové spolupráce, bývalý pracovník České rozvojové agentury); Z. Čech (Evropská komise); M. Skládal a E. Pluskalová (MZV ČR); J. Jedlička (Česká spořitelna); Qi Hudečková (dříve Zhejiang University of Media and Communications); R. Chlupatý (nezávislý novinář); M. Černý a J. Kavalír (Škoda Auto a. s.); L. Obuchová (UK). KSE dále pořádala semináře z makroekonomie pro učitele, které vedl prof. M. Mach.

KSE zajišťovala rovněž odborné stáže pro studenty hlavní specializace Evropská integrace a vedlejší specializace Evropská ekonomická integrace: 2 studenti absolvovali tuto stáž na Stálém zastoupení ČR při EU a 4 studenti na CEBRE (M. Jiránková, P. Hnát, I. Němcová). Pro studenty vedlejší specializace Čínská studia KSE zajišťovala stáž pro 3 studenty v Číně v Shanghai Volkswagen (Z. Stuchlíková).

V rámci soutěže ESOP byly oceněny 3 diplomové práce (M. Jiránková, P. Hnát, P. Žamberský) a 1 seminární práce (M. Střecha).

Pokud jde o výukové pobyty v zahraničí, P. Zapletal vyučoval na Shandong University of Finance and Economics (Jinan, Čína) kurz s názvem „Introduction to the European Union“ (21 hodin). P. Hnát vyučoval v rámci grantového projektu CEEPUS na Wirtschaftsuniversität Wien, Rakousko kurz „Transition and Association Process in the CEE Region“ (6 kreditů). Z. Stuchlíková přednesla v listopadu 1 přednášku (2 hodiny) na téma „Current Development and problems of the Czech Economy“ na Shandong University of Finance and Economics.

P. Hnát a J. Bič se účastnili na základě spolupráce s International School of Business and Management (VŠE) vzdělávacího projektu „Zvyšování kompetencí řídicích pracovníků škol v oblasti řízení a personální politiky ve Zlínském kraji“. Projekt je realizován agenturou KUSTOD a financován z Evropského sociálního fondu EU a státního rozpočtu ČR.

P. Žamberský vystoupil s přednáškou na téma „Makroekonomické realie“ na Diplomatické akademii MZV ČR.

Vědecko-výzkumná činnost

Výzkumná činnost členů KSE byla v roce 2013 koncentrována především do řešení výzkumného záměru FMV „Governance v kontextu globalizované ekonomiky a společnosti“ (vedoucí E. Cihelková). Participovalo na něm 11 členů z 19 pracovníků katedry. Výsledkem aktivit byl mimo jiné podíl na publikaci „*Least Developed Countries*“ (V. Jeníček). KSE se rovněž významně zapojila do organizace a aktivní účasti na mezinárodní konferenci „New Challenges for Cooperation of European and Developing Countries“, jež se uskutečnila 19. 4. 2013 na VŠE v Praze. Konference byla spojena se zasedáním Výkonného výboru EADI.

Vedle Výzkumného záměru bylo pracoviště nositelem 1 projektu podpořeného v rámci Interní grantové soutěže VŠE (IGS) na FMV – „Vliv ekonomického rozvoje Číny na vybrané rozvojové a rozvinuté regiony“ (M. Jiráňková). Projekt byl platformou pro zapojení studentů doktorského stupně a mladých akademických pracovníků do vědecké práce.

Tři členové KSE (P. Hnát, Z. Stuchlíková, T. de Castro) se od podzimu 2013 účastnili mezinárodního vědeckého projektu Mezinárodního Visegrádského fondu s názvem „Current Trends and Perspectives in China – V4 Trade and Investment“. Vědecký tým byl složen ze zástupců Fakulty mezinárodních vztahů Ekonomické univerzity v Bratislavě, University of Lodz, University of West Hungary a Chinese Academy of Social Sciences.

V roce 2013 proběhla dvě kola projektu Evropské komise „Laboratoř Evropské unie: sborník nejlepších diplomových prací s tematikou EU“ (E. Cihelková, M. Jiráňková).

Ve Výzkumném týmu FMV za KSE působila E. Cihelková; na činnosti Centra asijských studií (CAS) participovalo více pracovníků KSE (Z. Stuchlíková, T. De Castro, P. Zapletal), obdobně pracovníci KSE se účastnili činnosti Centra evropských studií (M. Jiráňková, J. Bič, P. Hnát).

Publikační činnost KSE v roce 2013 představovala více než 60 publikačních výstupů. Za významnou lze označit především knižní monografii – Jeníček, V., Grofová, Š. *Least Developed Countries*. 1. vyd. Praha: TROAS, 2013. 192 s. ISBN 978-80-904595-8-8. Dále byl zveřejněn jeden článek v časopise s impakt faktorem – Neumann, P. Globalizace a governance ve světle tzv. trilematu světové ekonomiky. *Ekonomický časopis*, 2013, roč. 61, č. 6, s. 634–648. ISSN 0013-3035. [Impakt faktor 2012: 0.194]. V rámci KSE vyšly také tři články v časopisech z databáze Scopus – Bič, Josef, Stuchlíková, Zuzana. Japan's competitiveness: Trends and challenges. *Society and Economy [online]*, 2013, roč. 35, č. 4, s. 471–492. ISSN 1588-9726. ISSN 1588-970X (Online). [SJR 2012: 0.185], Jeníček, V. Modification of sustainability indicators. *Agricultural Economics*, 2013, roč. 59, č. 4, s. 160–166. ISSN 0139-570X. [Impakt faktor 2009: 0.716] [SJR 2012: 0.296] a Jeníček, V. Sustainable development – indicators. *Agricultural Economics*, 2013, roč. 59, č. 2, s. 74–80. ISSN 0139-570X. [Impakt faktor 2009: 0.716] [SJR 2012: 0.296]. V roce 2013 se významnou měrou zapojili do publikační činnosti i studenti doktorského studia, včetně studentů kombinované formy studia (především J. Antal, T. De Castro, O. Francová, I. Vrnáková, H. Bartušková, M. Střecha, D. Machytka a další).

Zahraniční styky

Tak jako v předešlých letech, i v roce 2013 se řada členů KSE, včetně doktorandů, účastnila mezinárodních konferencí v zahraničí (a vystoupila s příspěvkem): VIII. International Conference on Applied Business Research Global Conference on Business and Finance (ICABR) „Globalization and Regional Development“, East London, Jihoafrická republika (T. De Castro, J. Antal, M. Erbenová); „International Conference on Management Innovation and Business Innovation (ICMB) 2013“, Singapur (P. Žamberský); „Paradigmy budúcich zmien v 21. storočí III.“, Smolenice, Slovensko (M. Střecha); „Second International Conference on Emerging Research Paradigms in Business and Social Sciences“, Dubaj, (I. Vrnáková, H. Bartušková); 4-th Turkey – Europe Forum „New Era of Turkey – EU Perspective, Transatlantic Trade and Investment Partnership: Opportunities and Risks“, Istanbul, Turecko (J. Antal); Výroční konference Institutu ekonomických věd, Bělehrad, Srbsko (P. Žamberský).

Tři pracovníci katedry participovali na dvou rozvojových projektech VŠE v Praze – „Podpora doktorandů a post-doktorandů na VŠE a ČZU v Praze“ (Z. Stuchlíková) a „Rozvoj vědeckých pracovníků VŠE v Praze v oblasti managementu vědy a vzdělávání“ (P. Hnát a J. Bič). V rámci prvního projektu byl realizován výzkumný pobyt na Shanghai University of International Business and Economics (SUIBE) v Šanghaji (Z. Stuchlíková). V rámci druhého rozvojového projektu se zúčastnil jeden pracovník KSE zakládajícího zasedání a vědeckého symposia European and Asia-Pacific Social Science Network na Hitotsubashi University v Tokiu, Japonsko (P. Hnát) a jeden pracovník jazykového pobytu na Intrax, San Francisco, USA, který byl završen získáním jazykového certifikátu (J. Bič).

Řada členů byla i nadále zapojena do mezinárodních institucí jako je EADI – Evropská asociace rozvojových výzkumných a vzdělávacích institucí. P. Pavlík dvakrát vycestoval na zasedání Výkonného výboru (Řím, Itálie, Bonn, SRN).

Kvalifikační a personální rozvoj

V průběhu roku 2013 skončil dohodou poloviční pracovní úvazek Ing. Vondruškové, Ph.D. (změna na DPP) a byli přijati na 0,2 Ing. Řehořová, Ph.D. a na 0,1 pracovního úvazku Mgr. D. Machytka. V průběhu roku 2013 byla na mateřské dovolené Mgr. Vlčková. Od září 2013 došlo ke změně ve vedení KSE – novou vedoucí se stala doc. Ing. Martina Jiránková, Ph.D. Doktorské studium úspěšně ukončily 3 externí doktorandky Ing. S. Machová, Ph.D., Ing. Andrea Porkert, Ph.D. a Ing. Anna Borgström Korba, Ph.D. Úspěšně se habilitovala doc. Ing. Martina Jiránková, Ph.D. Ke konci roku 2013 působili na katedře: 2 profesori, 7 docentů, 6 odborných asistentů a 5 asistentů v celkovém rozsahu 16,75 úvazku.

8.11. Středisko mezinárodních studií Jana Masaryka

Studijní a pedagogická činnost

Středisko mezinárodních studií Jana Masaryka zajišťuje výuku odborných předmětů v bakalářském studijním oboru Mezinárodní studia – diplomacie, magisterském studijním oboru Mezinárodní politika a diplomacie a doktorském studijním oboru Mezinárodní politické vztahy. Zároveň realizuje v angličtině odborné předměty magisterského studijního oboru International Diplomatic Studies a doktorského studijního oboru International Political Relations.

Na základě poptávky praxe a v zájmu širšího uplatnění studentů v průběhu roku 2013 Středisko připravilo transformaci vedlejší specializace Diplomatičká praxe na Ekonomickou diplomacii. Současně Středisko zabezpečuje výuku předmětů zaměřených na mezinárodní politiku a diplomacii pro další studijní obory FMV. Podílí se i na realizaci University třetího věku.

V rámci pedagogické činnosti se Středisko dlouhodobě soustředí na rozvoj spolupráce s praxí. V roce 2013 ve výuce vystoupila více než dvacítko velvyslanců akreditovaných v České

republice a řada odborníků z oblasti české zahraniční politiky a diplomacie. Jako součást prohlubující se internacionalizace výuky Středisko uskutečnilo 5 mimosemestrálních kurzů hostujících profesorů zaměřených např. na využívání jazyka v diplomacii, praxi mezinárodního vyjednávání nebo současné mezinárodně politické postavení Íránu.

Vědecko-výzkumná činnost

Ve výzkumné a publikační činnosti se Středisko dlouhodobě zaměřuje na obecné trendy ve světové a evropské politice a jejich odraz v postavení České republiky v mezinárodních vztazích a v české zahraniční politice. V roce 2013 výzkum probíhal zejména v rámci projektu financovaného grantovou agenturou GAČR „Možnosti a meze českého zahraničně politického aktivismu“, interního grantového projektu „Prevence konfliktů jako cesta k zajištění bezpečnosti?“, výzkumného záměru FMV „Governance v kontextu globalizované ekonomiky a společnosti“ a projektu podpořeného Visegrádským fondem „Visegrad cooperation and the future of Central Europe“ (hlavní řešitel Ústav politických věd SAV Bratislava).

Kolektiv vedený doc. Mgr. Ing. Petrem Kratochvílem, Ph.D. se v roce 2013 umístil na třetím místě v soutěži o cenu rektora v kategorii prestižní knižní publikace s monografií „The EU as a Political Actor: The Analysis of Four Dimensions of the EUs' Actorness“ vydanou v německém nakladatelství Nomos. Již tradičně proběhla konference „Mezinárodní vztahy očima mladých badatelů“, tentokrát se zaměřením na kolektivní paměť v mezinárodní politice.

Zahraniční spolupráce

Jak v pedagogické, tak i ve vědecké činnosti, klade Středisko důraz na rozvoj kontaktů se zahraničními pracovišti. Ze zahraničních akademických a výzkumných institucí k jeho partnerům patří např. Diplomatická akademie ve Vídni, Univerzita v Hamburku (Fakulta ekonomických a společenských věd), Sciences Po v Paříži či MGIMO v Moskvě. Stále intenzivnější je rovněž kooperace se slovenskými institucemi, např. Ústavem politických věd Slovenské akademie věd nebo Universitou Mateja Bela v Bánské Bystrici. Středisko je aktivně zapojeno rovněž do činnosti Evropského konsorcia pro politický výzkum (ECPR), Asociace pro studium mezinárodních vztahů ve střední a východní Evropě (CEEISA), Asociace škol mezinárodních vztahů a dalších odborných sítí a seskupení.

Kvalifikační rozvoj

V roce 2013 na Středisku působili 2 profesoři v plném pracovním úvazku a 2 docenti v částečném pracovním úvazku. V listopadu bylo úspěšně ukončeno habilitační řízení Mgr. Ing. Štěpánky Zemanové Ph.D. Doktorské studium úspěšně ukončili 4 doktorandi. V rámci programu FMV na podporu kvalifikačního růstu zahájila přípravu na habilitační řízení Mgr. Ing. Radka Druláková, Ph.D.

8.12. Centrum evropských studií

Centrum evropských studií (CES) působí na Vysoké škole ekonomické v Praze od roku 1996 a zaměřuje se na vzdělávací, výzkumnou a publikační činnost související s problematikou evropské integrace. Činnost CES má interdisciplinární charakter a zahrnuje široké spektrum aktivit zaměřených na ekonomické, politické, společenské, právní a jazykové aspekty evropské integrace.

Stejně jako v minulých letech i v roce 2013 představovaly aktivity CES celou řadu forem (přednášky, semináře, mezinárodní konference, vydávání časopisu atp.) a byly financovány ze tří zdrojů: z hlavní činnosti, doplňkové činnosti a účelových prostředků. Část aktivit CES byla financována nadací Konrad-Adenauer-Stiftung (KAS).

Vzdělávací aktivity pro studenty VŠE

CES pokračovalo ve svých tradičních aktivitách. Už popáté se konal Evropský den, který se tentokrát zaměřil na bankovní unii. Na této akci vystoupilo několik uznávaných odborníků (např. z MF ČR, ČNB, Evropské komise) a ze strany účastníků se akce setkala s velkým ohlasem. Akce byla podpořena nadací KAS.

Také se podařilo uspořádat jeden mimosemestrální kurz v angličtině (*Iran in International Relations*). Centrum evropských studií dále realizuje ve spolupráci s Úřadem vlády ČR a EU Office České spořitelny tzv. Certifikát evropských studií, který je určen nejlepším studentům magisterského studijního oboru Evropská integrace.

Organizační aktivity a mezinárodní spolupráce

CES v roce 2013 pokračovalo při realizaci svých akcí ve spolupráci s dalšími institucemi, které se podílely na organizaci či obsahovém zajištění akcí (*Úřad vlády ČR, Ministerstvo průmyslu a obchodu, Evropská komise, Americké centrum*). Ve většině akcí, do kterých se CES zapojilo, bylo hlavním organizátorem a koordinátorem.

Významnou událostí bylo spolupořádání mezinárodní vědecké konference „*New Challenges for Cooperation of Developing Countries – Contribution of Academic Sphere, Public Administration and NGOs and Private Sector*“ ve spolupráci s European Association of Development Research and Training Institutes, za podpory Fakulty mezinárodních vztahů a Fakulty Národohospodářské VŠE. Na této konferenci, mimo jiné, vystoupili vlivní odborníci ze zahraničí např. Andy Sumner (King's International Development Institute), Sergio Tezanos Vasquez (Spanish Network of Development Studies) a Michel Carton (Graduate Institute).

V průběhu roku se Centrum podílelo na organizaci např. panelové diskuse „*Reform of the Financial Industry in the US and Europe after the Latest Financial Crisis*“, a to ve spolupráci s Americkým centrem. Další významnou akcí byla půldenní konference „*Vnitřní trh EU – Hospodářský trh s potenciálem*“, která se konala na VŠE ve spolupráci s KAS.

Publikační a vědecká činnost

V roce 2013 byla publikována dvě čísla odborného časopisu „*Současná Evropa*“, který byl zařazen na oficiální seznam recenzovaných periodik v ČR, což zajišťovalo uvedení publikovaných článků v časopise do databáze RIV. Na vydávání časopisu se podílí Úřad vlády ČR.

8.13. Francouzsko-český institut řízení

Francouzsko-český institut řízení (IFTG) je účelové vědecko-pedagogické pracoviště VŠE v Praze. Hlavním posláním IFTG je podpora rozvoje ekonomické, pedagogické a vědecko-výzkumné spolupráce mezi Francií a Českou republikou.

Francouzsko-český institut řízení při VŠE se specializuje na vzdělávání frankofonních manažerů. Díky spolupráci s francouzským velvyslanectvím nabízí možnost získání kvalitního vzdělání na úrovni západoevropského standardu. V roce 2013 studovalo v postgraduálním kurzu 20 studentů. Ve spolupráci s konsorciem čtyř francouzských vysokých škol realizuje IFTG postgraduální manažerské studium, jehož absolventi získávají francouzský státní diplom Master Management et Administration des Entreprises. Studenti jsou zapsáni na Université Jean Moulin Lyon 3, ale přitom studují v Praze. Institut organizuje i semináře pro studenty z francouzských vysokých škol. V roce 2013 se jednalo o 4 semináře pro studenty z IAE de Paris.

Institut dále organizuje výuku francouzského jazyka. Jedná se o výuku ekonomické francouzštiny pro podniky a francouzštiny pro veřejnou správu se zaměřením na problematiku EU.

Závěr

Mezi hlavní konkurenční výhody Fakulty mezinárodních vztahů patří kvalita studijních programů a zapojení do procesu internacionalizace. V této oblasti patří fakulta k nejlepším v rámci České republiky a díky rozsáhlé síti partnerských univerzit a iniciativě učitelů fakulty při sjednávání praxí v tuzemských i zahraničních podnicích a institucích mají studenti fakulty unikátní možnost studia i praxe v zahraničí.

Zároveň však nelze nevidět řadu výzev, jejichž naplnění umožní dosažení ještě vyšší úrovně kvality. V roce 2013 došlo k výraznému zvýšení publikační činnosti pracovníků FMV, včetně publikací v prestižních časopisech. Pracovníci FMV úspěšně prezentovali výsledky své výzkumné práce na řadě tuzemských i zahraničních konferencí, úspěšně proběhlo habilitační řízení. Podařilo se obnovit proces zahajování habilitačních a jmenovacích řízení, který by měl být v příštích letech zárukou kvalifikačního růstu pracovníků fakulty.

S tím je spojena i otázka publikační a výzkumné činnosti. Nově koncipované výzkumné týmy a motivační bonusy umožnily řadě zejména mladých pracovníků zapojit se do výzkumné činnosti, která v roce 2013 přinesla řadu nadějných výsledků, jak o tom svědčí i předložená Výroční zpráva.

Fakulta mezinárodních vztahů prošla rokem 2013 úspěšně, posílila své postavení kvalitní vzdělávací instituce, která se může ve většině ohledů srovnávat s těmi nejlepšími i na mezinárodním poli. Zvyšování kvality je nikdy nekončící proces, který však při aktivizaci všech vnitřních rezerv a zapojení vnějších zainteresovaných subjektů musí přinést pozitivní výsledky.

doc. Ing. Štěpán Müller, CSc., MBA
děkan

Výroční zpráva o hospodaření Fakulty mezinárodních vztahů VŠE v Praze za rok 2013

Cílem předkládané zprávy je podat úplný přehled o hospodaření fakulty a informovat o financování všech hlavních oblastí činnosti fakulty.

Jedná se především o **činnosti rozpočtované** – vzdělávání a věda a výzkum – financované MŠMT, kde je uvedeno i hodnocení vůči rozpočtu. Dále pak činnosti hrazené z účelových dotací – grantů, rozvojových projektů a v neposlední řadě z příjmů z darů, účelových příspěvků, z příjmů hlavní činnosti a doplňkové činnosti fakulty.

Tabulka 1 v příloze udává ve sl. 2 celkové **náklady vynaložené na výše uvedené druhy činností v porovnání s rokem 2012 (sl. 3) a z toho i mzdových prostředků**. V roce 2013 FMV vynaložila celkem 165 967 tis. Kč na zabezpečení všech svých aktivit. Z toho převážná část (76,1%) byla financována jako v roce 2012 z dotací na vzdělávání (ukazatel A+K na ř. 1) a vědu a výzkum (ř. 2 až 5). Podíl čerpání vyjmenovaných druhů dotací na celkových nákladech má meziročně klesající trend, což potvrzuje plánovanou snahu o zvyšování podílu ostatních zdrojů financování na dotacích z MŠMT.

Při meziročním porovnání celkově **vynaložených nákladů** (sl. 7) i **mzdových prostředků** (sl. 8, řádek 16), je zřejmé, že se po loňském poklesu obou těchto veličin fakulta opět vrací do reality let předchozích a vykazuje v těchto ukazatelích nárůst 6 % resp. 4,9 %, což v absolutních částkách představuje 9 389 tis. Kč v celkových nákladech a 4 632 tis. Kč ve mzdových prostředcích. Nárůst je samozřejmě ovlivněn nejvíce výší rozpočtu a čerpáním dotace na vzdělávání (ř. 1). Které další oblasti financování se na nárůstu podílely, je zřejmé z údajů dalších řádků (ve sl. 7 a 8). Z nedotačních zdrojů největší nárůst v příjmech i výdajích zaznamenaly placené studijní programy v angličtině – (ř. 9) doktorský, magisterský (IDS, MA EGEI) a bakalářský (IBB). Rozvojové projekty získala v roce 2013 fakulta tři s celkovou částkou finančních prostředků 1 mil. Kč. Také objem darů a účelových příspěvků vzrostl dvojnásobně, a to především díky projektu Laboratoř EU Katedry světové ekonomiky. Již tradičně vzrostla i doplňková činnost – a to především kateder KOPKK, KRUI a KAJ. Celkem očekávaně, již druhým rokem, meziročně mírně klesají **příjmy z poplatků za přijímací zkoušky**, používané kromě přímých nákladů přijímacího řízení kateder a fakulty, na režijní náklady školy a osobní náklady za aktivní účast na promócích a Dni otevřených dveří FMV.

Rozdíl mezi disponibilními prostředky (sl. 1) a použitými prostředky ve (sl. 2) v r. 2013 tvoří **převod finančních prostředků do roku 2014** (uvedený ve sl. 6, řádku 16). Z částky 20 574 tis. Kč bylo do roku 2014 převedeno formou časového rozlišení 14 363 tis. Kč (doplňková činnost, prostředky za doktorandy samoplátce, studijní programy v AJ, poplatky za přijímací řízení a mimořádné studium), prostřednictvím fondu účelových prostředků pak 456 tis. Kč (v roce 2013 nepoužité dary a účelové příspěvky). Ze stipendijního fondu se převádí do roku 2014 4 006 tis. Kč (ř. 12, sl. 6). Z fondu provozních prostředků bylo z plánovaných 1 770 tis. na zvýšení rozpočtu na vzdělávání použito pouze 21 tis. Kč, rozdíl 1749 tis. Kč (ř. 1, sl. 6) se za rok 2013 vrací zpět do fondu a s částkou 1 737 tis. Kč přiznanou MŠMT v závěru roku činí jeho stav k 31. 12. 2013 15 032 tis. Kč.

Meziroční růst nákladů nejvýznamnějších položek financování, tj. **nákladů na vzdělávání (ř. 1) a vědu a výzkum (ř. 2 – 4) z dotací MŠMT** ve sl. 2 a sl. 3 tabulky 1 uvádí podrobněji, podle nákladových druhů **tabulka 2**. I když v oblasti vzdělávací činnosti došlo již ve fázi rozpočtu jeho navýšení o 2,3 % oproti roku 2013, čerpán byl jen na 98,3 % (úspora 1 749 tis. Kč – sl. 6, ř. 1). Přesto ve srovnání s čerpáním roku 2012 došlo k navýšení celkových nákladů o 3,1 % z 99 593 tis. Kč na 102 642 tis. Kč v roce 2013. Z toho nárůst mzdových prostředků činí 2,9 % a ostatních nákladů 3,4 %.

Naopak objem finančních prostředků pro oblast vědy a výzkumu z MŠMT (sl. 4, 5, 6) poklesl z celkových nákladů 23 268 tis. Kč v roce 2012 na 22 195 tis. Kč v roce 2013, což představuje pokles na 95,4 % roku 2012. Ten je důsledkem především dofinancování končícího výzkumného záměru z prostředků institucionální podpory. Přes zmíněný pokles celkových nákladů vykazujeme v oblasti mzdových prostředků za vědu a výzkum celkem zvýšení o 3,6 %.

Tab. 1: Přehled čerpání nákladů dle finančních zdrojů v roce 2013 (srovnání s rokem 2012) za FMV v tis. Kč

		Rozpočet (výnosy) k 31. 12. 2013 vč. 1770 tis. FPP	Čerpání (náklady)				Převod do roku 2014 sl. 1 – sl. 2	Meziroční porovnání nákladů v % sl.2/sl.3 meziroční porovnání nákladů v % sl.2/sl.3	Meziroční porovnání MP v % sl.4/sl. 5	
			celkem		z toho: mzdové prostředky					
			2013	2012	2013	2012				
		1.	2.	3.	4.	5.	6.	7.	8.	
1.	Vzdělávání (AB100)	104 392	102 643	99 593	75 994	73 824	1 749	103,1	102,9	
2.	Interní granty (IG) (specifický výzkum)	5 233	5 233	5 068	783	599	0	103,3	130,7	
3.	Institucionální podpora (IP200040)	8 534	8 534	9 791	4 553	4 370	0	87,2	104,2	
4.	Výzkumný záměr (ZA210017+IP200012)	8 428	8 428	8 410	4 927	4 940	0	100,2	99,7	
5.	Granty VaV (GA, GT, GZ)	1 498	1 464	803	562	294	34	182,3	191,2	
6.	Rozvojové projekty (RP) a FRVŠ	1 000	1 000	624	299	358	0	160,3	83,5	
7.	Dary a příspěvky (DR,ÚP)	2 005	1 583	785	665	482	422	201,7	138	
8.	Přijímací řízení+mimoř.studium (HD)	2 603	2 530	2 974	1 249	1 292	73	85,1	96,7	
9.	Placené akreditované programy v AJ	12 526	9 003	3 778	4 075	2 184	3 523	238,3	186,6	
10.	Tisk skript (HD)	265	265	340	175	143	0	77,9	122,4	
11.	Doplňková činnost (DC)	21 795	11 028	10 487	5 477	5 650	10 767	105,2	96,9	
12.	Stipendia	prospěch. mimořádná	11 197	7 191	6 934	x	x	4 006	103,7	x
13.		zahraniční	1 490	1 490	1 241	x	x	0	120,1	x
14.		doktorská	5 064	5 064	5 522	x	x	0	91,7	x
15.	Fond investičního majetku	511	511	228	x	x	0	224,1	x	
16.	Celkem neinvestiční náklady	186 541	165 967	156 578	98 759	94 136	20 574	106	104,9	

Vysvětlivky: FPP – Fond provozních prostředků

MP – mzdové prostředky

Tab. 2: Přehled čerpání příspěvků na vzdělávání, vědu a výzkum roku 2013 ve srovnání s rokem 2012 v tis. Kč

Druh nákladu		Příspěvek na vzdělávání (AB100)			Dotace na vědu a výzkum z MŠMT		
		Čerpání		Podíl nákladů 2013/2012 v %	Čerpání		Podíl nákladů 2013/2012 v %
		2013	2012		2013 IG, IP a VZ ¹⁾	2012 IG, IP a VZ ¹⁾	
		1.	2.	3.	4.	5.	6.
Materiál celkem		518	517	100,2	834	1328	62,8
v tom:	Drobný hmotný majetek	205	123	x	196	402	x
	Knihy a časopisy	63	183	x	394	611	x
	Copy a tisk. papír	160	157	x	50	41	x
	Ostatní materiál	66	54	x	155	274	x
	Spotřeba ze skladů VŠE	24		x	39	0	x
Cestovné tuzemské		18	30	60	66	19	347,4
Cestovné zahraniční		600	461	130,2	1 116	1 662	67,1
Reprefond		22	23	95,7	20	0	x
Služby celkem		510	461	110,6	810	907	89,3
v tom:	Telefony	317	423	x			x
	Tisk, servis	58	0	x	135	80	x
	Vložené, členské příspěvky	92	18	x	155	186	x
	Přístupy k databázím, software	1	5	x	2	85	x
	Překlady, korektury, graf. práce	0	0	x	336	470	x
	Ostatní služby	42	15	x	182	86	x
Mzdy		75 994	73 824	102,9	10 264	9 909	103,6
Pojistné ke mzdám		24 961	24 196	103,2	3 372	3 183	105,9
Jiné ostatní náklady		19	81		5 713	6 260	91,3
v tom	stipendia				2 366	2 771	85,4
	režie VŠE				3 347	3 489	95,9
NÁKLADY CELKEM		102 642	99 593	103,1	22 195	23 268	95,4

¹⁾ Vysvětlivky: IG = interní granty
IP = institucionální podpora
VZ = výzkumný záměr